

# REVITALIZAÇÃO DE PASSEIOS E ACOSTAMENTO

## MEMORIAL DESCRITIVO, ART'S E ORÇAMENTO

**Local:** Avenida Nereu Ramos  
**Trombudo Central – SC**

**Outubro / 2022**

## SUMÁRIO

<b>1</b>	<b>MUNICÍPIO .....</b>	<b>5</b>
<b>2</b>	<b>LOCALIZAÇÃO .....</b>	<b>6</b>
<b>3</b>	<b>INFORMATIVO DO PROJETO .....</b>	<b>7</b>
<b>4</b>	<b>NORMAS GERAIS DE TRABALHO .....</b>	<b>8</b>
4.1	ABREVIACIONES.....	8
4.2	CONSIDERAÇÕES .....	8
4.3	SEGURANÇA E CONVENIÊNCIA PÚBLICA .....	9
4.4	RESPONSABILIDADE PELOS SERVIÇOS E OBRAS.....	10
<b>5</b>	<b>ADMINISTRAÇÃO DA OBRA.....</b>	<b>11</b>
<b>6</b>	<b>MOBILIZAÇÃO E DESMOBILIZAÇÃO DE EQUIPAMENTOS .....</b>	<b>12</b>
<b>7</b>	<b>SERVIÇOS PRELIMINARES .....</b>	<b>13</b>
7.1	PLACA DE OBRA.....	13
7.2	PLACA DE SINALIZAÇÃO DE OBRAS .....	14
7.3	LOCAÇÕES DE OBRA.....	14
7.4	ABRIGO PROVISÓRIO DE OBRA .....	15
7.5	REMOÇÃO E TRANSPORTE .....	15
7.6	REALOCAÇÃO DE POSTES .....	15
<b>8</b>	<b>PROJETO DE TERRAPLANAGEM .....</b>	<b>15</b>
8.1	CORTES .....	17
8.1.1	Generalidades.....	17
8.1.2	Equipamentos.....	17
8.1.3	Execução.....	17
8.1.4	Controle .....	18
8.2	ATERROS.....	18
8.2.1	Generalidades.....	18
8.2.2	Materiais.....	18
8.2.3	Equipamentos.....	19
8.2.4	Execução.....	19
8.3	DISTÂNCIA MÉDIA DE TRANSPORTE (DMT) .....	20
8.4	VOLUME TOTAL DE CORTE E ATERRO.....	20
<b>9</b>	<b>ESTUDO HIDROLÓGICO .....</b>	<b>21</b>

9.1	INTRODUÇÃO E IMPLANTAÇÃO.....	21
9.2	ÁREA DA BACIA DE CONTRIBUIÇÃO .....	21
9.3	ESPECIFICAÇÕES TÉCNICAS .....	23
9.4	COEFICIENTES DE ESCOAMENTO RUNNOFF.....	23
9.5	TEMPO DE CONCENTRAÇÃO.....	24
9.6	PERÍODO DE RETORNO .....	24
9.7	DADOS PLUVIOMÉTRICOS .....	25
9.8	DADOS COLETADOS.....	25
9.9	EQUAÇÃO DE CHUVAS IDF .....	31
9.10	COEFICIENTE DE RUGOSIDADE.....	37
9.11	VAZÃO DE CONTRIBUIÇÃO .....	37
9.12	INCLINAÇÃO DO GREIDE E DA GALERIA .....	37
9.13	DIÂMETRO DA TUBULAÇÃO .....	37
9.14	ÁREA MOLHADA .....	38
9.15	VELOCIDADE DE ESCOAMENTO .....	39
9.16	TEMPO DE ESCOAMENTO .....	39
<b>10</b>	<b>CÁLCULO DAS GALERIAS .....</b>	<b>40</b>
10.1	PROCESSOS CONSTRUTIVOS.....	42
10.2	FORMA DE ASSENTAMENTO DE TUBOS .....	43
10.3	TUBOS CIRCULARES DE CONCRETO .....	43
10.4	ESCAVAÇÃO E REATERRO DE VALAS.....	45
<b>11</b>	<b>DISPOSITIVOS DE CAPTAÇÃO, INSPEÇÃO E JUNÇÃO.....</b>	<b>47</b>
11.1	CAIXAS DE CAPTAÇÃO COM JUNÇÃO .....	47
11.2	CAIXAS DE INSPEÇÃO .....	47
11.3	CAIXAS DE PASSAGEM .....	48
<b>12</b>	<b>VERIFICAÇÃO DA ESTRUTURA DO PAVIMENTO PARA PASSAGEM DE TUBULAÇÃO.....</b>	<b>48</b>
<b>13</b>	<b>ESTUDO TOPOGRÁFICO .....</b>	<b>50</b>
<b>14</b>	<b>ESTUDO DO TRAÇADO .....</b>	<b>51</b>
<b>15</b>	<b>PROJETO DE PAVIMENTAÇÃO DOS ACOSTAMENTOS .....</b>	<b>51</b>
15.1	REGULARIZAÇÃO E PREPARO DA CANCHA .....	52
<b>15.1.1</b>	<b> Materiais.....</b>	<b>52</b>

<b>15.1.2</b>	<b>Equipamento.....</b>	<b>52</b>
<b>15.1.3</b>	<b>Execução.....</b>	<b>52</b>
<b>15.1.4</b>	<b>Controle Tecnológico.....</b>	<b>53</b>
15.2	CAMADA DE MACADAME SECO.....	53
<b>15.2.1</b>	<b>Materiais.....</b>	<b>54</b>
<b>15.2.2</b>	<b>Equipamentos.....</b>	<b>55</b>
<b>15.2.3</b>	<b>Execução.....</b>	<b>55</b>
<b>15.2.4</b>	<b>Controle Tecnológico.....</b>	<b>57</b>
15.3	CAMADA DE BRITA GRADUADA.....	57
<b>15.3.1</b>	<b>Materiais.....</b>	<b>58</b>
<b>15.3.2</b>	<b>Equipamentos.....</b>	<b>58</b>
<b>15.3.3</b>	<b>Execução.....</b>	<b>59</b>
<b>15.3.4</b>	<b>Controle Tecnológico.....</b>	<b>60</b>
15.4	IMPRIMAÇÃO .....	62
<b>15.4.1</b>	<b>Materiais.....</b>	<b>62</b>
<b>15.4.2</b>	<b>Equipamento.....</b>	<b>62</b>
<b>15.4.3</b>	<b>Execução.....</b>	<b>63</b>
<b>15.4.4</b>	<b>Controle Tecnológico.....</b>	<b>63</b>
15.5	PINTURA DE LIGAÇÃO .....	64
<b>15.5.1</b>	<b>Materiais.....</b>	<b>64</b>
<b>15.5.2</b>	<b>Equipamento.....</b>	<b>64</b>
<b>15.5.3</b>	<b>Execução.....</b>	<b>65</b>
<b>15.5.4</b>	<b>Controle Tecnológico.....</b>	<b>66</b>
15.6	TRATAMENTO SUPERFICIAL DUPLO (TSD).....	67
<b>15.6.1</b>	<b>Condições Gerais .....</b>	<b>67</b>
<b>15.6.2</b>	<b>Materiais.....</b>	<b>67</b>
<b>16</b>	<b>CALÇADA EM PAVER .....</b>	<b>71</b>
<b>17</b>	<b>MEIO-FIO .....</b>	<b>72</b>
<b>18</b>	<b>SINALIZAÇÃO VIÁRIA .....</b>	<b>73</b>
18.1	PINTURA DE FAIXAS HORIZONTAIS .....	73
18.2	PLACAS DE REGULAMENTAÇÃO.....	74
18.3	FAIXA DE TRAVESSIA DE PEDESTRES .....	74

<b>18.3.1</b>	<b>Características</b> .....	<b>75</b>
<b>19</b>	<b>ACESSIBILIDADE</b> .....	<b>75</b>
19.1	PISO TÁTIL DE ALERTA .....	75
19.2	RAMPA DE ACESSO ANTERIOR.....	76

## 1 MUNICÍPIO

Trombudo Central é um município brasileiro do estado de Santa Catarina, localizado na mesorregião do Alto Vale do Itajaí, a uma latitude 27°17'57" Sul e a uma longitude 49°47'25" Oeste, estando a uma altitude de 350 metros. O principal acesso ao município se dá pela rodovia BR-470.

Figura 1 – Vista aérea do município de Trombudo Central



Fonte: Prefeitura de Trombudo Central (2022).

Tem sua população constituída basicamente por descendentes de origem alemã e italiana. Com uma população estimada de 7.506 habitantes (IBGE, 2021), em uma área de 109,648km<sup>2</sup>.

Sua história teve início em 1904, quando em suas terras chegaram os imigrantes Ernesto Prada e Emílio Graupner. Ernesto Prada, natural da Áustria, nasceu em 24 de maio de 1870 e faleceu em 13 de outubro de 1954. Sua esposa, Catarina Prada, nasceu na Itália no dia 12 de setembro de 1870. Faleceu em 6 de fevereiro de 1943, ambos na localidade de Rio Novo. Com eles, veio Emílio Graubner, futuro genro de Ernesto Prada, nascido no dia 9 de setembro de 1886. Faleceu em 26 de junho de 1977.

As terras onde se localiza o município de Trombudo Central pertenceram inicialmente ao município de Porto Belo/Itajaí, posteriormente ao município de Blumenau, Rio do Sul, do qual se emancipou politicamente e administrativamente em 1958.

O município possui um Produto Interno Bruto (PIB) per capita de R\$37.635,93 (IBGE, 2019) e Índice de Desenvolvimento Humano Municipal (IDHM) de 0,775 (IBGE, 2010). Na economia destacam as atividades industriais e a agricultura.

Figura 2 – Dados econômicos do município de Trombudo Central

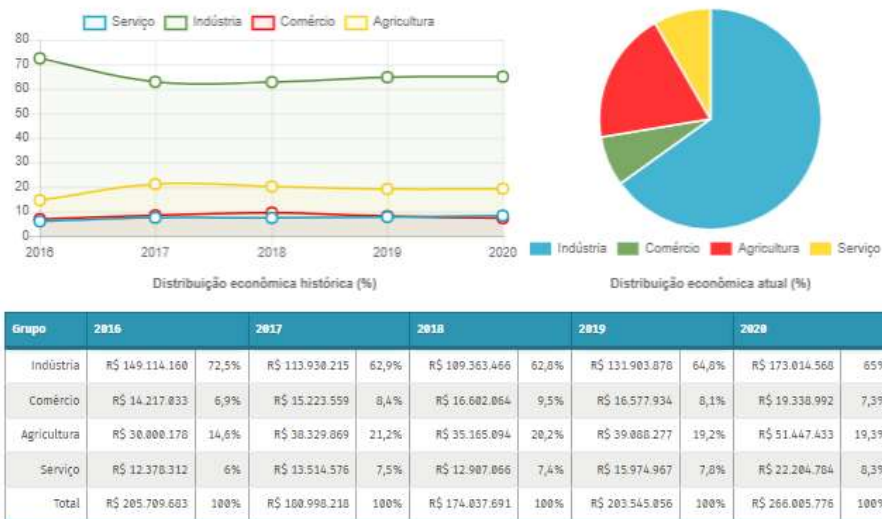

Fonte: SEF-SC/SAT.

## 2 LOCALIZAÇÃO

Figura 3 – Localização do município de Trombudo Central



Fonte: Wikipedia (2022).

Figura 4 – Localização da via



Fonte: Modificado de Google Earth (2022).

### 3 INFORMATIVO DO PROJETO

Em busca de garantir aos moradores do município melhores condições de tráfego local, a atual administração tem se preocupado em realizar a pavimentação e/ou revitalização das ruas residenciais desta localidade. Para este projeto em questão ficou definida a realização de um trecho de acostamento e passeio com extensão de 1680,00 metros, com acostamento com largura de 1,50 metros, em ambos os lados, feito com Tratamento Superficial Duplo – TSD e calçada em paver, em ambos os lados, com largura variável. A existência de calçada e acostamento em ambos os lados, e as larguras citadas, podem variar de acordo com o projeto para melhor se adequar aos elementos existentes no local.



## **4 NORMAS GERAIS DE TRABALHO**

### **4.1 ABREVIACÕES**

Onde na documentação contratual forem empregados os termos e abreviações abaixo, deverão ser interpretados como a seguir indicado.

DNIT	Departamento Nacional de Infraestrutura de Transportes.
DNER	Departamento Nacional de Estradas de Rodagem.
DER-SC	Departamento de Estradas de Rodagem de Santa Catarina.
ABNT	Associação Brasileira de Normas Técnicas.
NBR	Norma Brasileira.

### **4.2 CONSIDERAÇÕES**

A empresa CONTRATADA vencedora da licitação deverá submeter-se à FISCALIZAÇÃO e aos projetos apresentados.

Os serviços deverão obedecer ao traçado, cotas, seções transversais, dimensões, tolerância e exigências de qualidade dos materiais indicados pela FISCALIZAÇÃO nos Projetos e nas Especificações de Serviços. Embora as medições, amostragem e ensaios possam ser considerados como evidência dessa observação, ficará a exclusivo critério da FISCALIZAÇÃO, julgar se os serviços e materiais apresentam desvio em relação ao projeto e às suas especificações de serviços. Sua decisão, quanto aos desvios permissíveis dos mesmos, deverá ser final.

A CONTRATADA será considerada responsável pelos danos por ela causados nos serviços.

A CONTRATADA deverá, durante todo o tempo, proporcionar supervisão adequada, mão-de-obra e equipamentos suficientes para executar os serviços até a sua conclusão, dentro do prazo requerido no contrato.

Todo o pessoal da CONTRATADA e/ou das empresas subcontratadas deverá possuir habilitação e experiência para executar adequadamente os serviços que lhe forem atribuídos.

A CONTRATADA deverá fornecer equipamentos do tipo, tamanho e quantidade que venham a ser necessários para executar satisfatoriamente os serviços. Todos os equipamentos usados deverão ser adequados de modo a atender as exigências dos serviços e produzir qualidade e quantidade satisfatória dos mesmos. A

FISCALIZAÇÃO poderá ordenar a remoção e exigir a substituição de qualquer equipamento não satisfatório.

Todos os materiais utilizados devem estar de acordo com as especificações. Caso a FISCALIZAÇÃO julgue necessário, poderá solicitar da CONTRATADA a apresentação de informações, por escrito, dos locais de origem dos materiais acompanhados, e quando necessário, dos ensaios de laboratório.

A CONTRATADA deverá efetuar todos os controles necessários para assegurar que a qualidade dos materiais empregados está de conformidade com as especificações. Os ensaios e verificação a seu cargo serão executados pelo laboratório designado pela CONTRATADA ou, quando necessário e justificado, pelo laboratório designado pela FISCALIZAÇÃO.

#### 4.3 SEGURANÇA E CONVENIÊNCIA PÚBLICA

A CONTRATADA deverá durante a obra tomar o necessário cuidado em todas as operações de uso de equipamentos para proteger o público e para facilitar o tráfego. Nos locais onde os projetos exigirem que qualquer base, revestimento ou pavimento sejam construídos, deverão ser feitos em uma faixa de cada vez e a faixa que não estiver sendo utilizada pelas obras deverá ser aberta ao tráfego público, sob controle e direção única alternadamente, visando tão somente facilitar o tráfego.

Se a CONTRATADA julgar conveniente poderá, com a prévia da FISCALIZAÇÃO, e sem remuneração extra, utilizar e conservar variantes para desviar o tráfego do local das obras e serviços.

Quando a FISCALIZAÇÃO exigir, a CONTRATADA deverá fornecer sinalizadores, a fim de possibilitar passagem do tráfego, sob o controle de direção única. Essa exigência também não gerará nenhum tipo de remuneração extra.

Só será permitida a circulação de qualquer equipamento carregado durante o tempo de realização das obras, com no máximo 25 toneladas brutas. Passagens isoladas de equipamentos com peso superior ao permitido, só serão autorizadas com a prévia anuência da FISCALIZAÇÃO.

Não será permitido o derramamento de materiais resultantes de operação de transporte ao longo das vias públicas. Acontecendo tal infração, os mesmos deverão ser imediatamente removidos pela e as expensas da CONTRATADA.

As operações de construções e/ou serviço deverão ser executadas de tal forma que causem o mínimo possível de transtornos e incômodo às propriedades vizinhas as obras ou serviços.

A CONTRATADA deverá prontamente instalar e manter as barreiras necessárias, sinais vermelhos, sinais de alerta e perigo, sinalização de desvios e outros, em número suficiente, bem como tomar todas as demais precauções necessárias para a proteção do seu trabalho e segurança do público.

#### 4.4 RESPONSABILIDADE PELOS SERVIÇOS E OBRAS

A FISCALIZAÇÃO deverá decidir as questões que venham surgir quanto à qualidade e aceitabilidade dos materiais usados na obra/serviço, do andamento, da interpretação dos projetos e especificações e ao cumprimento satisfatório das cláusulas do Contrato.

É vedado o início de qualquer operação de relevância sem o consentimento por escrito da FISCALIZAÇÃO ou sem a notificação por escrito da empresa CONTRATADA, apresentada com antecedência suficiente para que a FISCALIZAÇÃO tome as providências de inspeção antes do início das operações. Os serviços/obras iniciados sem a observância destas exigências poderão ser rejeitados pela FISCALIZAÇÃO.

A FISCALIZAÇÃO terá livre acesso aos trabalhos durante a execução do serviço/obra, e deverá ter todas as facilidades razoáveis para poder determinar se os materiais e mão de obra empregada são compatíveis com as especificações.

Até que a FISCALIZAÇÃO não seja notificada por escrito sobre a aceitação e entrega final dos serviços/obras, a CONTRATADA será responsável pela conservação dos mesmos e deverá tomar as precauções contra prejuízos ou danos que possam ser causados por qualquer tipo de ação proposital, e os danos deverão ser reparados ou restaurados pela CONTRATADA, exceto os involuntários ou imprevisíveis fora do controle humano.

A empresa CONTRATADA só poderá usar materiais previamente aprovados pela FISCALIZAÇÃO e não deverá executar qualquer serviço/obra antes que as cotas e alinhamentos tenham sido satisfatoriamente estabelecidos. Os serviços/obras executados com materiais fora das especificações/normas/projetos deverão ser

removidos, substituídos ou reparados, obedecendo às instruções e a maneira que a FISCALIZAÇÃO determinar, tudo por conta da CONTRATADA.

A CONTRATADA não deverá realizar qualquer serviço/obra de remoção, desvio ou reconstrução de serviços de utilidade pública, antes de consultar a FISCALIZAÇÃO, companhias de serviços públicos, autoridades e proprietários, a fim de determinar a sua localização exata. A CONTRATADA deverá notificar por escrito as entidades acima mencionadas, da natureza de qualquer serviço que possa afetar suas instalações, serviços ou propriedades.

Quando o desvio ou substituição dos serviços de utilidade pública não for essencial para o prosseguimento dos serviços/obras como projetados, mas for feita por única conveniência da CONTRATADA, a mesma responderá por todos os custos incidentes no desvio ou substituição. Quando relocação ou substituição dos serviços de utilidade pública for essencial para o prosseguimento dos serviços/obras, como projetado, o Município de Trombudo Central, responderá pelos custos decorrentes da substituição.

Antes do recebimento final dos serviços a via urbana deverá ser limpa. Todas as obras de artes, valetas e dispositivos de drenagem superficial, deverão ser limpos e conservados de quaisquer depósitos resultantes do serviço até que a inspeção final tenha sido feita.

## **5 ADMINISTRAÇÃO DA OBRA**

Para garantir um bom andamento das obras deve ser previsto no projeto a administração local da obra, que se refere as despesas técnicas e administrativas, como, engenheiro responsável, mestre de obras e encarregado social.

Para a composição deste custo considera-se que o engenheiro compareça a obra 10h por semana, o mestre de obra 10h por semana e o encarregado social 10h por semana, considerando que o mês tem em média 4,4 semanas (22 dias úteis no mês/5 dias úteis na semana), a composição desde custo na obra é relativa a quantidade de meses para execução da obra.

É de extrema importância que a contratada forneça profissionais devidamente qualificados para as funções designadas, para que assim, a execução da obra ocorra de acordo com o memorial descritivo e o projeto executivo da obra.

## **6 MOBILIZAÇÃO E DESMOBILIZAÇÃO DE EQUIPAMENTOS**

A mobilização é o conjunto de operações que o executor deve providenciar, com intuito de transportar seus recursos, em pessoal e equipamentos, até o local da obra, cujo valor é calculado pelo porte da obra.

A desmobilização é o conjunto de operações que o executor deve providenciar, com intuito de transportar seus recursos, em pessoal e equipamentos, e fazê-los retornar ao seu ponto de origem, ao término dos trabalhos, cujo valor é calculado pelo porte da obra.

Para composição de custo considera-se a distância do meio do futuro pavimento até o centro do município de Rio do Sul, retirada pelo Google Earth, que dá cerca de 21 minutos. Já para os itens de insumo, são considerados que os seguintes equipamentos devem ser transportados até o local com cavalo mecânico para a realização da obra:

- Caminhão espargidor;
- Escavadeira hidráulica;
- Motoniveladora;
- Pá carregadeira;
- Retroescavadeira traçada;
- Rolo compactador de cilindro liso;
- Rolo compactador de cilindro pé de carneiro;
- Rolo Pneumático;
- Trator de esteira;
- Trator de pneu;
- Vassoura Mecânica;
- Vibroacabadora de asfalto sobre esteiras.

Ainda na composição de custo, são considerados os seguintes equipamentos que podem ser transportados sem o auxílio do cavalo mecânico:

- Caminhão basculante;
- Caminhão tanque distribuidor de asfalto;
- Caminhão pipa.

## 7 SERVIÇOS PRELIMINARES

### 7.1 PLACA DE OBRA

A placa de obra tem por objetivo informar à população e aos usuários da rua os dados da obra. As placas deverão ser fixadas em local visível, preferencialmente no acesso principal do empreendimento ou voltadas para a via que favoreça a melhor visualização. Seu tamanho não deve ser menor que o das demais placas do empreendimento.

As dimensões mínimas devem atender à exigência do convênio de 2,40x1,20m. A placa deverá ser confeccionada em chapas metálicas planas, resistente às intempéries.

Figura 5 – Placa de obra padrão do Governo Federal



**Área total:**

- Proporção de 8Y x 4Y.

**Dimensões mínimas:**

- 2,4m x 1,2m

Nota: A placa deve possuir tamanho adequado para visualização no canteiro de obras.

**Área do nome da obra (A):**

- Cor de fundo: verde - Pantone 3425C.
- Fonte: Signika Bold, caixa alta e baixa.
- Cor da fonte: branca.

**Área de informações da obra (B):**

- Cor de fundo: verde - Pantone 370C.
- Fonte: Signika Regular, caixa alta e baixa.
- Cor da fonte: amarela - Pantone 116C e Branca.
- Entrelinhas: 1
- Espaço entre letras: 0,2

**Área das assinaturas (C):**

- Cor de fundo: branca.
- As assinaturas devem estar centralizadas.

Fonte: CAIXA (2020).

## 7.2 PLACA DE SINALIZAÇÃO DE OBRAS

Enquanto durar a execução das obras, instalações e serviços, a colocação e manutenção de placas visíveis e legíveis serão obrigatórias.

A placa deverá ser colocada em local visível, preferencialmente a 100m do início das obras, nos dois sentidos voltada para a via que favoreça a melhor visualização, e as especificações desta serão conforme detalhe abaixo.

Figura 6 – Placa em chapa de aço galvanizado com resistência a intempéries.  
Dimensões: 1x0,50m.



## 7.3 LOCAÇÕES DE OBRA

A metodologia adotada para locação topográfica da obra será com o uso de aparelho topográfico, sendo demarcados os pontos de locação do eixo da via a ser

pavimentada, com implantação de piquetes, com espaçamentos máximos de 20 em 20 metros, nivelamento e contranivelamento do eixo locado e nivelamento das seções transversais.

Para o nivelamento da drenagem pluvial deverá ser seguido o projeto de drenagem pluvial, observando a cota de fundo de vala no perfil longitudinal traçado.

#### 7.4 ABRIGO PROVISÓRIO DE OBRA

Para abrigo provisório da obra foi previsto o aluguel de um container para escritório, almoxarifado e sanitários.

#### 7.5 REMOÇÃO E TRANSPORTE

Antes do início dos serviços deverão ser considerados aspectos importantes como: a natureza da estrutura, os métodos utilizados para construção e as condições do entorno onde será realizada a remoção.

As remoções deverão ser efetuadas dentro da técnica, tomando os devidos cuidados de forma a se evitarem danos a terceiros.

Caso necessite, a remoção de eventuais edificações, muros e afins, o transporte de todo o entulho e detritos provenientes desta, serão de responsabilidade do Município, não cabendo a inclusão de tais serviços na planilha orçamentária.

#### 7.6 REALOCAÇÃO DE POSTES

Caso seja necessário a realocação de postes, a mesma estará demonstrada no projeto geométrico, cabendo ao engenheiro fiscal do município avaliar *in loco* a necessidade de eventuais alterações, devendo comunicar aos técnicos projetistas as devidas alterações necessárias para adequações do projeto, caso houver.

A realocação de postes deverá ser solicitada pelo Município junto a concessionária de energia com antecedência para que não prejudique o cronograma da obra.

### 8 PROJETO DE TERRAPLANAGEM

O Projeto de Terraplanagem tem por objetivo a definição das seções transversais em corte e aterro, a determinação, a localização e distribuição dos volumes dos materiais.



Em função das características próprias do Projeto, o greide lançado no Projeto Geométrico procurou adequá-lo à situação existente. Desta forma, será realizada a escavação ou o aterro para a execução das camadas constituintes do pavimento, seguida da regularização e compactação.

Nota: A apresentação do licenciamento ambiental das áreas de bota-fora e jazida de empréstimo será de responsabilidade do Município.

Com a realização do serviço de escavação, havendo aparecimento de solo considerado inservível a empresa executora da obra deverá comunicar imediatamente o Engenheiro Fiscal e Autor do Projeto para readequação dos serviços a serem realizados, devendo ser prevista a retirada do material inservível e substituído por material com compactação a 100% do Proctor Normal.

Para efeitos desta Norma são adotadas as seguintes definições:

- Material de 1ª categoria – compreende os solos em geral, residual ou sedimentar, seixos rolados ou não, com diâmetro máximo inferior a 15cm, qualquer que seja o teor de umidade apresentado;
- Material de 2ª categoria - compreende os de resistência ao desmonte mecânico inferior a rocha não alterada, cuja extração se processe por combinação de métodos que obriguem a utilização do maior equipamento de escarificação exigido contratualmente. A extração eventualmente poderá envolver o uso de explosivos ou processo manual adequado. Incluídos nesta classificação os blocos de rocha, de volume inferior a 2m<sup>3</sup> e os matacões ou pedras de diâmetro médio entre 15cm e 1m;
- Material de 3ª categoria – compreende os de resistência ao desmonte mecânico equivalente à rocha não alterada e blocos de rocha, com diâmetro médio superior a 1m, ou de volume igual a 2m<sup>3</sup>, cuja extração e redução, a fim de possibilitar o carregamento se processem com o emprego contínuo de explosivos.

## 8.1 CORTES

### 8.1.1 Generalidades

Cortes são segmentos cuja implantação requer escavação do material constituinte do terreno natural ao longo do eixo, e no interior dos limites das seções do projeto.

As operações de corte compreendem:

- Escavação e carga dos materiais constituintes do terreno natural até o greide de terraplanagem indicado no projeto;
- Transporte e descarga dos materiais escavados para aterros ou bota-foras. Para o orçamento determinou-se DMT de acordo com especificações em planilha orçamentária e o empolamento para o transporte de material de 1ª categoria foi de 25%.

### 8.1.2 Equipamentos

A escavação dos cortes será executada mediante a utilização racional de equipamento adequado, que possibilite a execução dos serviços sob as condições especificadas e a produtividade requerida.

### 8.1.3 Execução

O desenvolvimento da escavação se processará mediante a previsão da utilização adequada, ou rejeição dos materiais extraídos. Assim, apenas serão utilizados para constituição dos aterros, os materiais que pela classificação e caracterização efetuada nos cortes, sejam compatíveis com as especificações de execução dos aterros, em conformidade com o projeto.

Quando no nível da plataforma dos cortes for verificada a ocorrência de rocha, são ou em decomposição, ou de solos de expansão maior que 2%, baixa capacidade de suporte ( $\text{CBR} < 4\%$ ) ou solos orgânicos, a empresa executora da obra deverá comunicar o Engenheiro Fiscal e Autor do Projeto para readequação dos serviços a serem realizados.

Os taludes de cortes deverão apresentar, após a operação de terraplanagem, a inclinação indicada no projeto.

#### **8.1.4 Controle**

O acabamento da plataforma de corte será procedido mecanicamente, de forma a alcançar-se a conformação da seção transversal do projeto, admitindo as seguintes tolerâncias:

- Variação de altura máxima de mais ou menos 10cm;
- Variação máxima de largura de mais 20cm para cada plataforma, não se admitindo a variação para menos.

### **8.2 ATERROS**

#### **8.2.1 Generalidades**

As operações de aterro compreendem descarga, espalhamento, homogeneização, conveniente umedecido ou aeração, e compactação dos materiais destinados a:

- Construção da camada final do aterro até a cota correspondente ao greide da terraplanagem;
- Substituição eventual dos materiais de qualidade inferior previamente retirados, a fim de melhorar as fundações dos aterros e/ou cortes.

#### **8.2.2 Materiais**

Os materiais para os aterros provirão de cortes existentes, desde que estes apresentem boa qualidade. A substituição desses materiais selecionados por outros, por necessidade de serviço ou por interesse da construtora, somente poderá ser processada após prévia autorização da fiscalização. Os solos para os aterros deverão ser isentos de matérias orgânicas, micácea e diatomácea. Turfas e argilas orgânicas não devem ser empregadas. Caso os materiais provenientes dos cortes não forem suficientes ou não forem de boa qualidade para os aterros, deverá ser adquirido material e jazida de solo de boa qualidade devidamente licenciadas.

Para efeito de execução do corpo do aterro, apresentar capacidade de suporte adequada ( $ISC \geq 2\%$ ) e expansão  $\leq 4\%$ , quando determinados por intermédio dos seguintes ensaios:

- Ensaio de compactação – Norma DNER-ME 129/94 (Método A);
- Ensaio de Índice Suporte Califórnia (ISC) – Norma DNER-ME 49/94, com a energia do Ensaio de Compactação (Método A).

Para efeito de execução da camada final dos aterros, apresentar dentro das disponibilidades e em consonância com os preceitos de ordem técnico-econômica, a melhor capacidade de suporte (ISC > 4%, ou igual ou superior ao especificado pelo projetista, quando indicado em projeto) e expansão < 2%, cabendo a determinação dos valores de CBR e de expansão pertinentes, por intermédio dos seguintes ensaios:

- Ensaio de Compactação – Norma DNER-ME 129/94 (Método B);
- Ensaio de Índice Suporte Califórnia (ISC) – Norma DNER-ME 49/94, com a energia do Ensaio de Compactação (Método B).

### **8.2.3 Equipamentos**

Os aterros serão executados mediante a utilização racional de equipamento adequado, que possibilite a execução dos serviços sob as condições especificadas e produtividade requerida.

### **8.2.4 Execução**

O lançamento do material para a construção dos aterros deve ser feito em camadas sucessivas, em toda a largura da seção transversal e em extensões tais que permitam seu umedecimento e compactação 100% do Proctor Normal. Para o corpo dos aterros, a espessura da camada compactada não deverá ultrapassar 30cm e, para as camadas finais, essa espessura não deverá ultrapassar 20cm.

A localização das áreas de bota-fora e jazida de empréstimo foram definidas e apresentadas pela equipe técnica da prefeitura. Por se tratar de obra de pavimentação

em via pública, a apresentação do licenciamento ambiental será de responsabilidade do Município.

Os volumes de cortes e aterros compactados obtidos estão expressos nos projetos e não estão considerados os empolamentos.

### 8.3 DISTÂNCIA MÉDIA DE TRANSPORTE (DMT)

- Escavação e carga de material de 1ª categoria para execução dos taludes até o greide projetado, empolado em 25% e DMT de 0,8km (Distância do ponto médio do projeto até o bota-fora);
- Transporte e carga de material de 1ª categoria para execução do aterro até o greide projetado, empolado em 25% e DMT de 8,9km (Distância do ponto médio do projeto até a Jazida de empréstimo);
- Transporte do volume proveniente da escavação da carga de material de 1ª categoria para reaproveitamento na execução do aterro, empolado em 25% e DMT de 0,1km (Distância do ponto médio do projeto até o bota-espera);
- Para transporte do volume de material britado, DMT de 36,0km (Distância do ponto médio do projeto até a Jazida de material britado mais próxima);
- Para transporte do volume de CBUQ, DMT de 36,0km (Distância do ponto médio do projeto até a Usina de Asfalto mais próxima).

### 8.4 VOLUME TOTAL DE CORTE E ATERRO

O volume total de movimentação de terra projetado deve ser analisado no projeto de terraplanagem e orçamento da obra. O volume de escavação deve servir para complementar os aterros existentes.

## **9 ESTUDO HIDROLÓGICO**

### **9.1 INTRODUÇÃO E IMPLANTAÇÃO**

O objetivo do estudo hidrológico está fundamentalmente ligado à definição dos elementos necessários ao estudo de vazão dos dispositivos de drenagem que se fizerem exigidos ao longo do projeto.

Como etapa única deste estudo foi desenvolvida a identificação das áreas de drenagem em visita de campo e se inventariaram os dados hidrológicos da região fornecidos por órgãos oficiais e levantamento em campo.

### **9.2 ÁREA DA BACIA DE CONTRIBUIÇÃO**

Para definir os cálculos dos bueiros presentes na via, se faz necessário traçar as áreas das bacias de contribuição para cada saída ou travessia da pista. A estimativa da área da macrobacia para cada bueiro está representada na figura a seguir, e será importante para a definição das futuras áreas de contribuição para o cálculo da drenagem pluvial da via.

Figura 7 – Áreas de contribuição das bacias

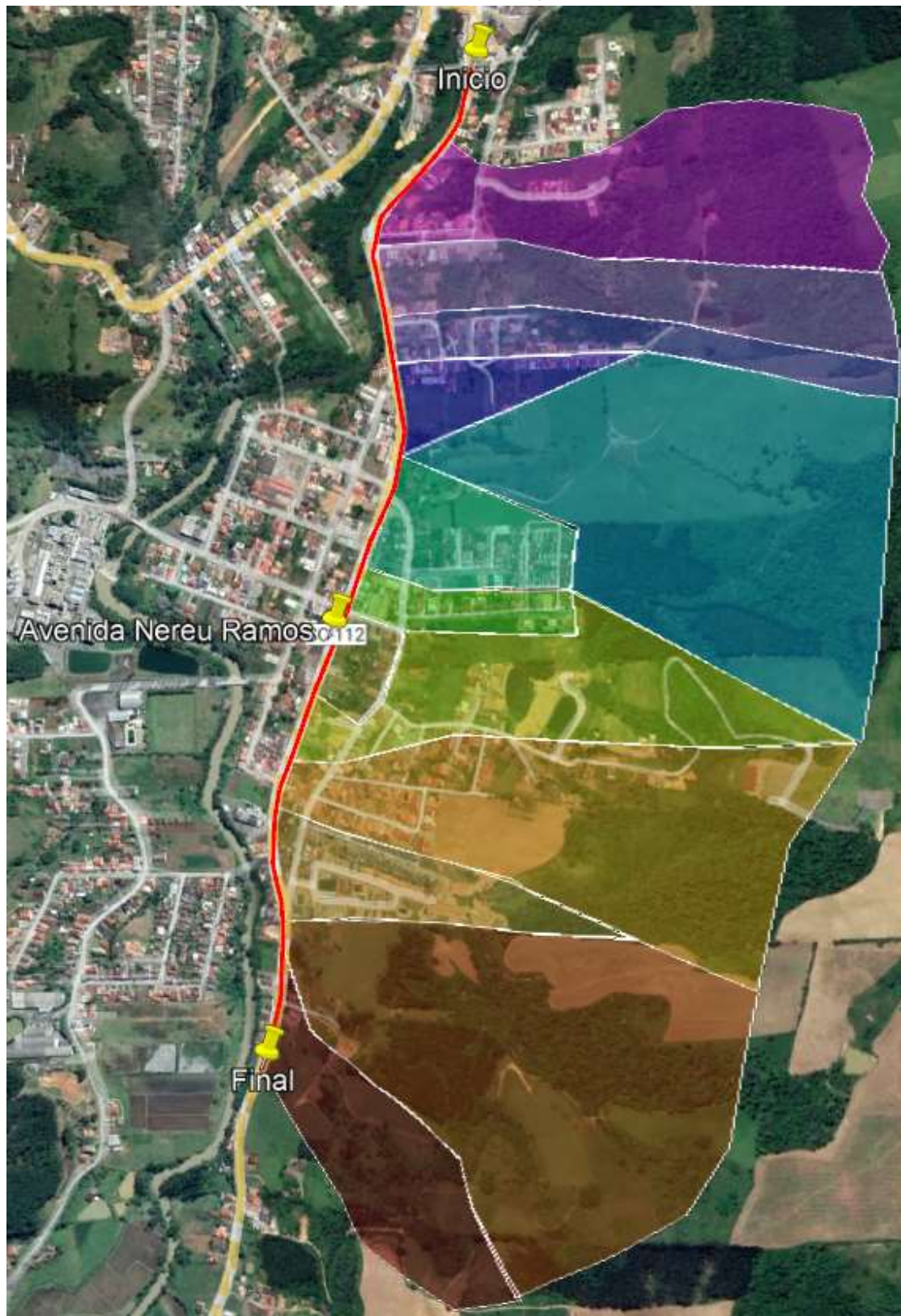

Fonte: Geomapa (2022).

### 9.3 ESPECIFICAÇÕES TÉCNICAS

O projeto de drenagem consiste na definição e dimensionamento das estruturas, e tem por objetivo permitir que as águas provenientes das chuvas sejam escoadas do pavimento, e que as águas que se encontrem no interior do pavimento não venham a prejudicá-lo.

Quase todos os materiais empregados na pavimentação têm seu comportamento afetado por variações no seu teor de umidade, onde falhas no sistema de drenagem podem provocar danos severos aos usuários, e conseqüentemente ao patrimônio.

Sob este aspecto, o projeto de drenagem tem o objetivo de definir os tipos de dispositivos a serem utilizados, assim como, a localização de implantação dos mesmos.

Através de critérios usuais de drenagem urbana, será projetado e dimensionado o traçado da rede de galerias, considerando-se os dados topográficos existentes e o pré-dimensionamento hidrológico e hidráulico.

### 9.4 COEFICIENTES DE ESCOAMENTO RUNNOFF

Para a determinação do coeficiente de escoamento foi utilizada a tabela a seguir, sendo analisada cada área separadamente, considerando um futuro aumento da população na região em estudo.

Tabela 1 – Coeficientes de escoamento superficial

<b>1,00</b>	Rocha
<b>0,80</b>	Áreas centrais (densamente urbanizadas)
<b>0,70</b>	Áreas residenciais lotes $\geq 360\text{m}^2 < 600\text{m}^2$
<b>0,60</b>	Áreas residenciais urbanas (menor densidade) lotes $\geq 600\text{m}^2$ e suburbanas
<b>0,40</b>	Áreas rurais
<b>0,25</b>	Reservas, parques e jardins
<b>0,15</b>	Mata densa

Fonte: Pinheiro (2013).



## 9.5 TEMPO DE CONCENTRAÇÃO

Tempo de concentração ( $t_c$ ) é o tempo desde o início da precipitação até a água mais distante contribuir para toda a bacia ou galeria. Desse modo, é calculado o tempo de concentração para cada início de trecho, fazendo uso do método de *California Culverts Practice*.

$$t_c = 57 * \frac{L^{1,155}}{H^{0,385}}$$

Onde:

- $t_c$  = Tempo de concentração (min);
- L = Comprimento do percurso principal (km);
- H = Desnível (m).

O tempo mínimo de concentração de uma bacia é de 5 minutos. Caso algum trecho de macrodrenagem apresente tempo de concentração inferior a este valor, será adotado um  $t_c$  de 5 minutos.

## 9.6 PERÍODO DE RETORNO

O Período de Retorno ( $T_r$ ) é definido como o intervalo de tempo estimado de ocorrência de um determinado evento. Em termos matemáticos, é o inverso da probabilidade de um evento ser igualado ou ultrapassado, sendo que essa variável muda conforme a aplicação para a qual é projetada.

Para o dimensionamento do sistema de macrodrenagem da via, o período de retorno adotado será de 10 anos devido à frequência de eventos que envolvam cheias na região. Para determinar essa ocorrência, foram utilizados dados de precipitação da Agência Nacional de Águas (ANA), excepcionalmente na estação 2749013, localizada no município de Trombudo Central/SC. Essa estação está localizada próxima à via licitada, e a operadora responsável pelos dados obtidos é a Epagri-SC.

## 9.7 DADOS PLUVIOMÉTRICOS

Visando caracterizar o comportamento pluviométrico e sua influência na região em estudo, foram utilizados dados provenientes da ANA em uma estação pluviométrica no município de Trombudo Central/SC, próxima a localidade. Além disso, foram utilizados os dados de Fendrich (2003) para a determinação das constantes da equação geral Intensidade-Duração-Frequência (IDF) de Trombudo Central.

## 9.8 DADOS COLETADOS

Para a coleta de dados, foi considerado um período de observação de 1996 até 2020 (25 anos). Alguns meses não obtiveram contagem, não sendo possível, assim, determinar uma quantidade máxima anual de precipitação. Porém, foram estudadas as médias, mínimas e máximas precipitações, dias de chuva e máximas diárias, coletadas pela seguinte estação.

Tabela 2 – Dados da Estação Pluviométrica

<b>Código</b>	2749013
<b>Nome Estação</b>	TROMBUDO CENTRAL
<b>Bacia</b>	8 – ATLÂNTICO, TRECHO SUDESTE
<b>Sub-bacia</b>	83 – RIO ITAJAÍ-AÇU
<b>Estado</b>	SANTA CATARINA
<b>Município</b>	TROMBUDO CENTRAL
<b>Responsável</b>	ANA
<b>Operadora</b>	EPAGRI-SC
<b>Latitude</b>	-27,2903
<b>Longitude</b>	-49,7689
<b>Altitude (m)</b>	350

Fonte: ANA (2022).

Tabela 3 – Alturas Pluviométricas Totais Mensais

<b>ALTURAS PLUVIOMÉTRICAS TOTAIS MENSAIS</b>														
Fonte: ANA - AGÊNCIA NACIONAL DE ÁGUAS		Lat: -27,29												
Estação: 2749013		Long: -49,77												
Local: Trombudo Central		UF SC		Altitude: 350,00										
ANO	JAN	FEV	MAR	ABR	MAI	JUN	JUL	AGO	SET	OUT	NOV	DEZ	TOTAL	MÁXIMA
1996	279,3	203,5	161,6	64,5	1,5	179,1	88,5	128,8	202,2	113,3	61,6	207,1	1.293,10	243,90
1997	244,2	267,5	119,5	25,2	81,6	86,5	132	155,8	117,2	219,2	253,9	132,2	1.504,70	240,00
1998	215,3	274,6	204	226	59	108	150,6	218	298,4	175,4	30,8	116	1.435,10	207,50
1999	153,8	147,6	59	80,4	60,4	69,2	110,8	41,6	116,4	181	87,3	97	1.204,50	181,00
2000	177,2	185,7	95,2	64,2	75,9	87,3	114,5	75,6	198,4	199	80,8	213,1	1.566,90	213,10
2001	219,8	154	186,3	167,8	216,2	129,3	111,8	76	145,4	181	162	98,7	1.848,30	219,80
2002	264,4	112,2	131,1	234,5	61	74,4	100,5	177,6	182,2	214,3	260,8	110,5	1.923,50	264,40
2003	96,4	84,9	57,8	65,8	27,9	108,9	65	21,2	109,9	114,7	129,6	271,8	1.153,90	271,80
2004	37,8	45,5	50	52	136,4	63,9	162,5	45,5	189	204,6	167,9	107,9	1.263,00	204,60
2005	152,4	43,2	65,4	96,3	189	98,4	86,5	124,8	286,2	273,4	110,3	93,7	1.619,60	286,20
2006	199,5	83,9	147,5	34	18,7	42,9	52,1	105,2	50	64,5	129	122,4	1.049,70	199,50
2007	112,2	170,3	194,8	66,3	192,9	46,9	203,9	85	167,5	189,8	159,7	160,3	1.749,60	203,90
2008	237,8	69,8	109	178,6	75,5	110,5	29,4	85,9	142,1	303,5	144,5	40,8	1.527,40	303,50
2009	193,2	151,1	109,3	51,5	230,4	51,9	190,9	156,4	301,6	180,9	120	245,9	1.983,10	301,60
2010	289,3	101,2	159,8	210,8	177,1	45,1	126,9	88,3	89,6	136	131,1	187,8	1.743,00	289,30
2011	331,9	181,7	111,4	53,7	95,5	72,6	224,9	300,5	239,7	139,7	90,6	68,9	1.911,10	331,90
2012	214,6	96,3	42,6	146,1	59,9	165,9	159,1	12,5	57,3	209,1	39,4	214,5	1.417,30	214,60
2013	74,6	172,6	149,2	39,6	53,7	206,5	96,9	213,9	293,2	97	73,1	143,6	1.613,90	293,20
2014	179,5	148,1	99	45,7	110,6	421,4	44,6	88,5	212,3	157,4	110,7	248,5	1.866,30	421,40
2015	193,6	120,1	127	41,5	94	118,1	181,4	28,7	245,1	384,9	181	333,7	2.049,10	384,90
2016	127,5	156,1	205,5	141,3		60,7	102,1	164,6	59	178,8	74,3	259,4	1.529,30	259,40
2017	103,5	110,6	114,2	81,7	326,9	213,9	14,3	123	55,1	115,4	146,9	125,8	1.531,30	326,90
2018	189,6	112,5	207,5	37,9	51,2	112,7	14,3	114,7	201,5	83,6	107	202,6	1.435,10	207,50
2019	217,1	172,6	99,6	154,9	240	27,8		23,5	139,5	219,4	142	68,3	1.504,70	240,00
2020	180,3	144,1	34,8	34,1	20,5	114,4	104,8	130,2	96,2	70,6	119,2	243,9	1.293,10	243,90
MÉDIA	179,36	125,64	116,18	94,49	119,70	111,03	109,39	103,78	162,60	177,21	125,78	166,32	1.574,73	263,91
MÍNIMA	37,80	43,20	34,80	34,00	18,70	27,80	14,30	12,50	50,00	64,50	39,40	40,80	1.049,70	181,00
MÁXIMA	331,90	185,70	207,50	234,50	326,90	421,40	224,90	300,50	301,60	384,90	260,80	333,70	2.049,10	421,40

Fonte: ANA (2022).

Tabela 4 – Quantidade de dias de chuvas

<b>NÚMERO DE DIAS DE CHUVA</b>													
Fonte: ANA - AGÊNCIA NACIONAL DE ÁGUAS Estação 2749013 Local: Trombudo Central													
UF SC													
ANO	JAN	FEV	MAR	ABR	MAI	JUN	JUL	AGO	SET	OUT	NOV	DEZ	TOTAL
1996	22	22	21	16	4	19	14	16	20	15	10	16	195
1997	20	22	13	9	14	16	23	27	16	25	25	16	226
1998	19	22	17	14	7	7	10	16	18	17	6	9	162
1999	21	15	6	11	9	9	14	7	9	12	13	10	136
2000	15	10	9	4	12	14	11	10	16	17	11	16	145
2001	19	15	22	14	10	14	17	10	17	12	13	17	180
2002	15	12	11	16	16	16	15	16	12	26	18	17	190
2003	12	13	15	11	9	19	20	9	12	11	14	16	161
2004	14	12	11	13	16	13	22	10	13	12	15	17	168
2005	16	8	8	13	12	12	15	12	20	18	13	12	159
2006	16	17	16	4	8	11	14	14	13	8	14	13	148
2007	16	14	14	9	16	15	21	8	11	18	11	16	169
2008	23	17	17	18	12	15	10	20		20	21	9	182
2009	14	16	12	10	14	12	21	12	18	20	19	14	182
2010	22	13	21	14	20	7	18	10	10	13	14	18	180
2011	23	19	19	15	12	12	20	18	12	13	16	14	193
2012	17	12	9	13	9	15	20	4	10	17	9	20	155
2013	12	17	15	5	15	16	13	15	14	15	14	12	163
2014	16	9	15	9	10	20	12	13	19	10	15	13	161
2015	20	20	12	9	17	16	18	4	19	23	19	21	198
2016	15	17	17	11		13	13	23	7	15	11	20	162
2017	17	11	14	16	21	18	13	17	11	24	11	16	189
2018	19	10	17	9	7	20	11	9	15	18	17	17	169
2019	17	17	15	13	18	10		10	14	17	13	11	155
2020	16	15	11	7	8	21	18	15	11	14	16	16	168
MÉDIA	17,4	15,0	14,3	11,3	12,3	14,4	16,0	13,0	14,0	16,4	14,3	15,0	171,8
MINIMA	12	8	6	4	4	7	10	4	7	8	6	9	136
MÁXIMA	23	22	22	18	21	21	23	27	20	26	25	21	226

Fonte: ANA (2022).

Tabela 5 – Precipitações diárias máximas mensais

<b>PRECIPITAÇÕES DIÁRIAS MÁXIMAS MENSAIS</b>													
Fonte: ANA - AGÊNCIA NACIONAL DE ÁGUAS Estação 2749013 Local: Trombudo Central UF SC											Lat: -27,29 Long: -49,77 Altitude: 350,00		
ANO	JAN	FEV	MAR	ABR	MAI	JUN	JUL	AGO	SET	OUT	NOV	DEZ	MÁXIMA
1996	58,8	42,4	39,8	17,6	1,2	54,2	37,6	43	38,8	26,8	20,4	39	58,80
1997	84,4	84,4	60,4	13,6	31,2	35,8	31	41,4	47,6	41,2	65,8	41,2	84,40
1998	62,2	48,8	34,8	74,6	19,4	50,4	34,8	37,8	58,6	51,4	20,8	30,6	74,60
1999	25,4	32,8	19,6	27,8	17,4	40,2	29,2	21,4	48,6	70,4	33,2	26	70,40
2000	65	60	26,6	35,6	14,4	31,2	61,6	24	30,6	53,8	25,6	57,6	65,00
2001	37,8	38,4	39,8	40,6	75,4	58,2	34,8	42,2	42,2	97,4	81,6	23,6	97,40
2002	48,2	24,2	55	63,6	23,2	24,4	34	41,5	67,4	41,4	68,2	65,7	68,20
2003	23,4	17,4	16	21,4	21,4	25	21,4	11,4	54,2	36,8	36,2	59,9	59,90
2004	8,7	11,5	17	13,7	23,9	25,4	40,4	35,5	86,3	47,4	40,7	26,5	86,30
2005	64,4	26,9	23,4	45,2	80,2	41,5	24,6	73,6	49,6	55	52,2	21,4	80,20
2006	77,4	23,3	25,8	17,5	9,3	27,8	28,6	57,2	17	18,8	45,6	34,2	77,40
2007	37,7	44,2	35,4	36	53,2	21,9	61,4	67,5	35,5	51,4	53,4	38,4	67,50
2008	40,2	14,3	37,9	41,5	51,2	26	10,2	15,5	39,6	45,2	22,3	9,6	51,20
2009	47,7	52,4	52,3	22,8	165	13,8	32,5	43,5	74,5	33	29,2	58,4	165,00
2010	63,8	20,4	41,3	75,4	58,7	22,5	28,2	41,2	46,3	43,5	29,2	38,8	75,40
2011	42	52	29,4	15,2	46,3	18,1	57,3	74,4	86,6	35,4	22,9	10,2	86,60
2012	54,7	28,5	18,9	45,5	36,4	33,7	26,4	7,5	19,4	75,4	15,5	32,2	75,40
2013	28,6	78,5	49,2	17,5	25,2	54,4	35,5	53,7	74,4	22,9	32,7	45,2	78,50
2014	25	45,7	25	14,2	38,4	80,4	27,5	21,4	65,4	68,4	28,1	73,9	80,40
2015	51	19,4	34,2	17,2	35,2	52	22,7	21	53,2	56,7	37,2	124,5	124,50
2016	23,7	41,3	51,4	47,4		24,5	54,2	37,5	22,4	37	28,5	74,3	74,30
2017	27,5	42,4	24,4	25,9	76,4	94,4	9,2	44,4	29,4	26,8	30,4	53,4	94,40
2018	48,2	52,4	64,2	16,2	34,9	43,3	5,3	48,6	62,4	14,2	27,3	52,4	64,20
2019	103	44,5	26	63,5	86,5	9		17,5	58,4	58,6	34,2	31,5	103,00
2020	74,2	36,4	13,7	17,2	9,5	40,2	26	47,6	40,2	24,3	22,2	59	74,20
<b>Média máximas anuais = 81,49</b>												<b>Desvio Padrão = 23,26</b>	
<b>MÉDIA</b>	48,92	39,30	34,46	33,07	43,08	37,93	32,27	38,81	49,94	45,33	36,14	45,10	81,49
<b>MÍNIMA</b>	8,70	11,50	13,70	13,60	1,20	9,00	5,30	7,50	17,00	14,20	15,50	9,60	51,20
<b>MÁXIMA</b>	103,00	84,40	64,20	75,40	165,00	94,40	61,60	74,40	86,60	97,40	81,60	124,50	165,00

Fonte: ANA (2022).

Com base nos dados de chuvas apresentados anteriormente, foram definidos os histogramas referentes às médias, mínimas e máximas das precipitações totais

mensais, da quantidade de dias de chuva mensal e precipitações diárias máximas mensais.

Figura 8 – Histograma das precipitações totais mensais

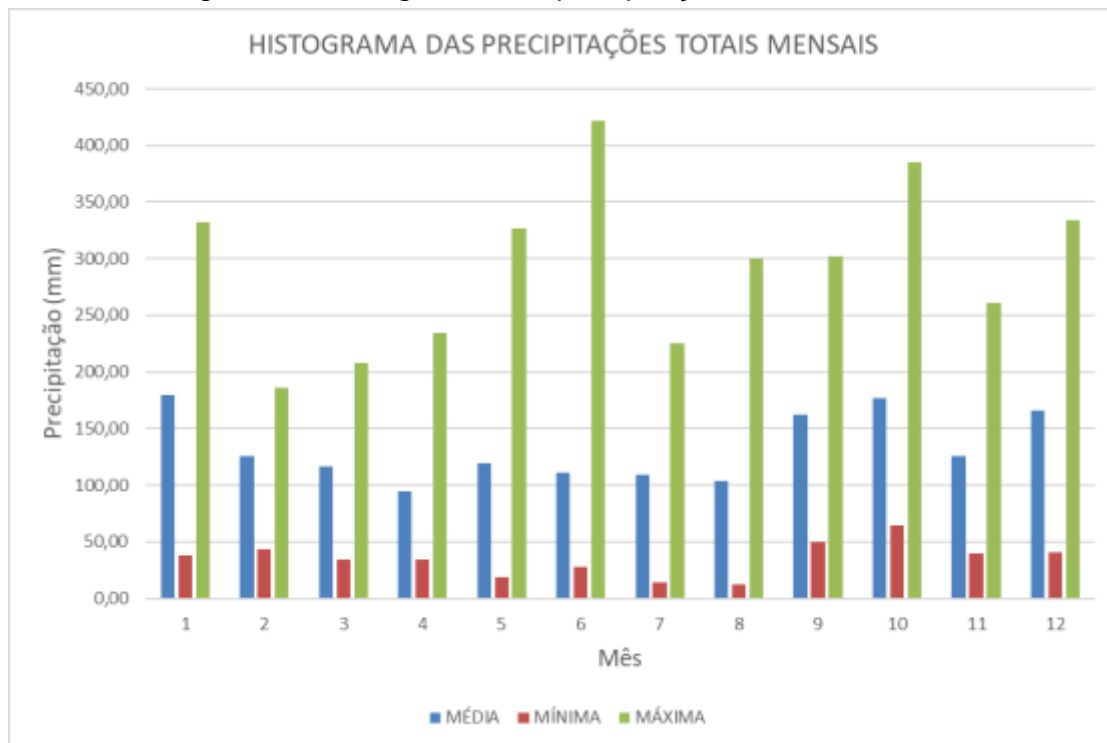

Fonte: Geomapa (2022).

Figura 9 – Histograma da quantidade de dias de chuvas

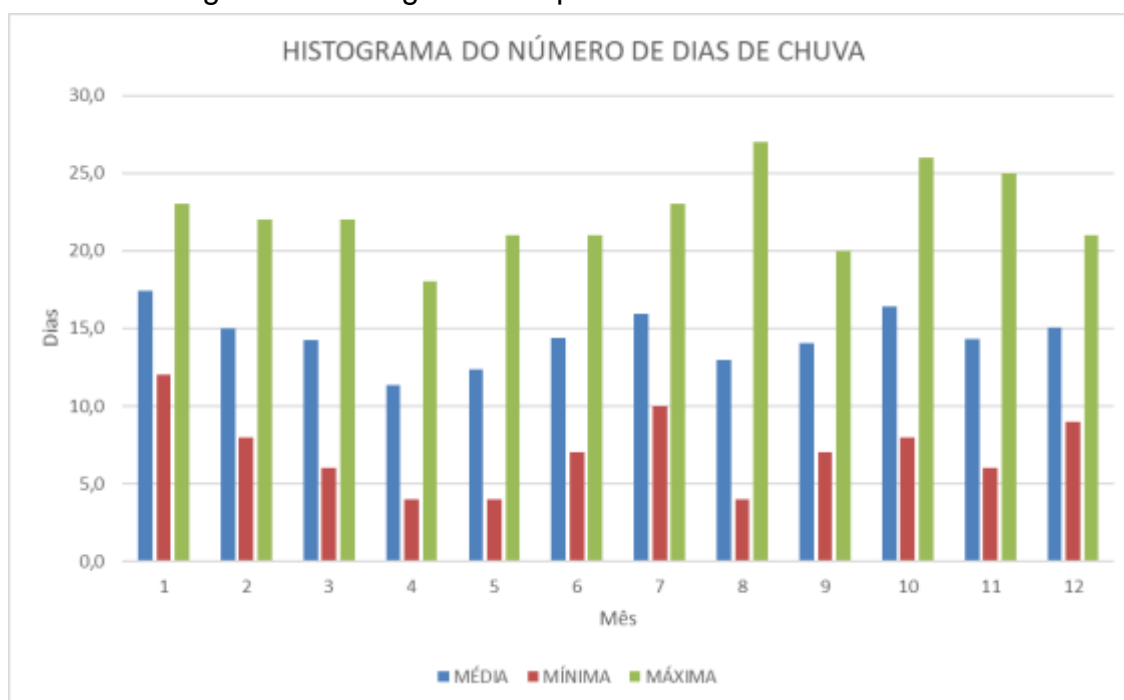

Fonte: Geomapa (2022).

Figura 10 – Histograma das precipitações diárias máximas mensais

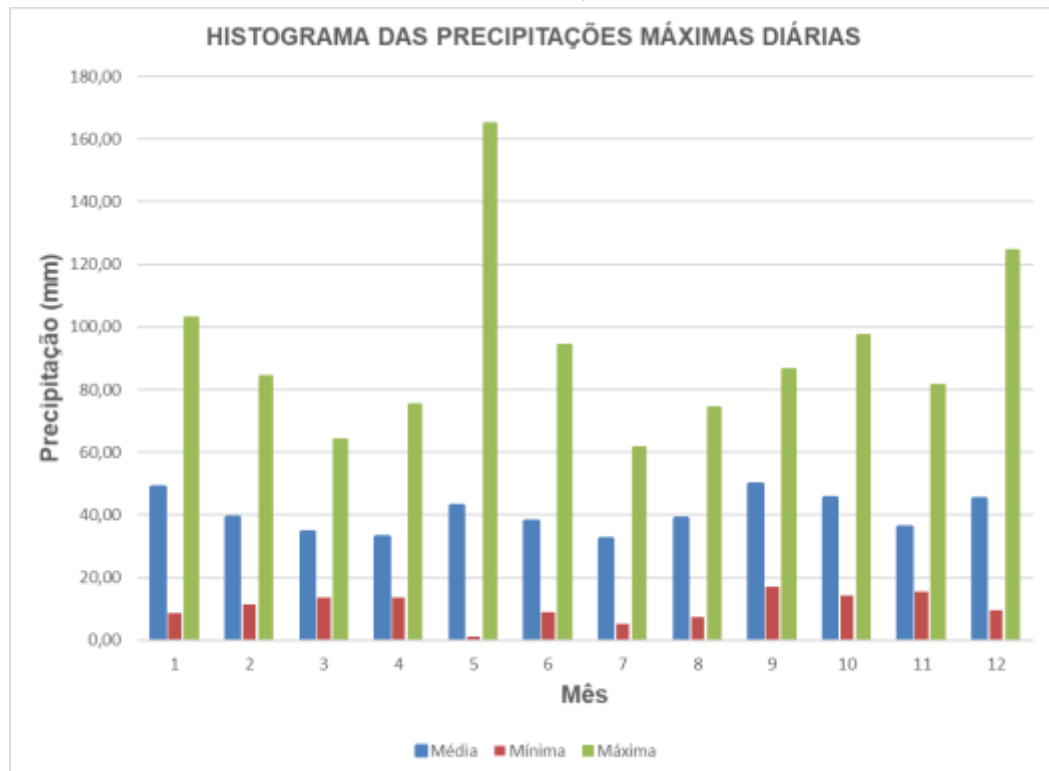

Fonte: Geomapa (2022).

Através das informações levantadas, pode-se verificar que os maiores índices pluviométricos ocorrem nos meses de janeiro, setembro, outubro e dezembro. Esse fato pode ser observado nas médias das precipitações de cada mês, uma vez que, no caso das máximas, as variáveis são mais equivalentes (o que não ocorre nas precipitações mínimas/mês). Esses valores deverão ser considerados para o dimensionamento do sistema de drenagem pluvial da via licitada.

Para determinação das curvas IDF, serão consideradas majoritariamente as informações levantadas nas precipitações diárias máximas mensais em que, fora um evento isolado ocorrido em maio de 2009 (165mm de chuva), é verificada uma alta de precipitação diária curta (enxurradas) nos meses de janeiro, outubro e dezembro. Esses dados são referentes ao levantamento histórico de 25 anos, e alterações neste padrão podem ocorrer em períodos isolados.

## 9.9 EQUAÇÃO DE CHUVAS IDF

Para a determinação das curvas IDF, é necessário, primeiramente, verificar a zona em que a região referente neste projeto se encontra e aplicar os seguintes fatores de correção de cálculo de chuva-duração.

Foi utilizada a metodologia proposta por Taborga Torrico:

$$H = X + K * S$$

Onde:

- H = Altura Pluviométrica esperada para o período de retorno desejado;
- X = Média Aritmética das chuvas máximas anuais;
- K = Fator de Frequência;
- S = Desvio do padrão de amostra.

$$X = \frac{\sum X}{n}$$

$$S = \frac{\sum (X - X)^{1/2}}{n - 1}$$

Analisando estatisticamente os dados das precipitações máximas da série histórica (1996 a 2020), temos 25 anos de registro.

Assim temos:

- Média das Máximas Precipitações Máximas Anuais: X = 81,49mm;
- Desvio Padrão: S = 23,26.

Segundo Taborga Torrico, as alturas pluviométricas de 24 horas guardam uma relação constante e independente do período de retorno, de 1,095 com a altura pluviométrica máxima diária, e, para as alturas de 1 hora e 0,1 hora, podem-se identificar as isozonas de características iguais, definidas por Taborga Torrico. A relação entre a altura pluviométrica máxima diária, precipitação horária e de 0,1 hora aparece na figura a seguir.



Figura 11 – Isozonas de Igual Relação

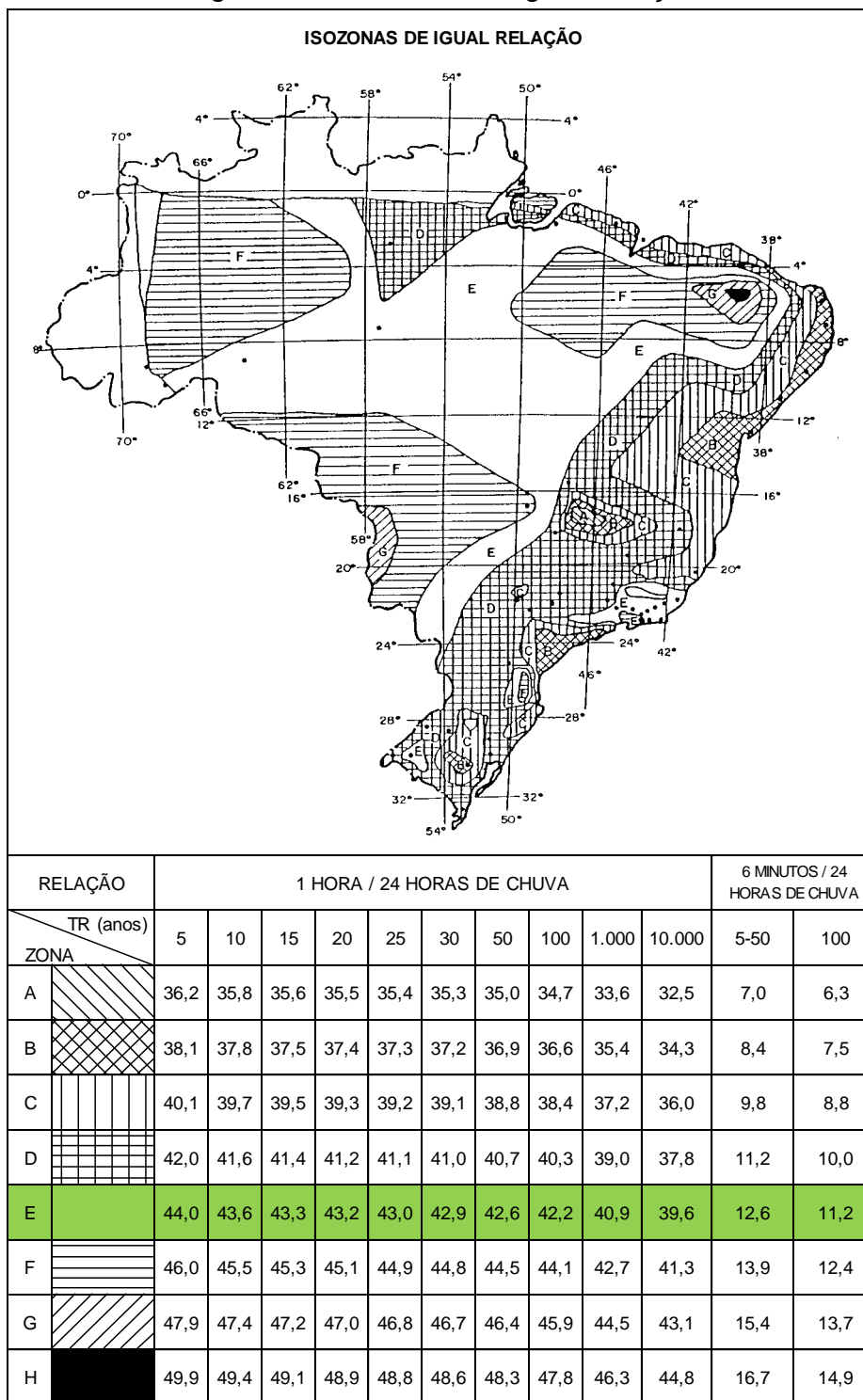

Fonte: Torrico (1974).

De acordo com o mapa, a zona estudada para o município de Trombudo Central/SC é a E, sendo aplicados os coeficientes de ajuste para a determinação das

retas de Chow-Gumbel para cada período de retorno, que está detalhado na tabela seguinte.

Tabela 6 – Determinação das curvas de altura de chuva-duração

DETERMINAÇÃO DAS CURVAS DE ALTURA DE CHUVA-DURAÇÃO Estação : 2749013      UF: SC Local : Trombudo Central											
Nº de anos observados =											
Precip. Média (mm) = <b>81,49</b> * Usando a metodologia proposta por TORRICO, 1974											
Desvio Padrão = <b>23,26</b>											
TR = 5			P1dia(Chow-Gumbel) = 102,14			TR = 10			P1dia(Chow-Gumbel) = 118,12		
Duração (h)	Coefficiente de Ajuste	Precip. Total (mm)	Intensidade (mm/h)	Duração (h)	Coefficiente de Ajuste	Precip. Total (mm)	Intensidade (mm/h)	Duração (h)	Coefficiente de Ajuste	Precip. Total (mm)	Intensidade (mm/h)
0,1	0,126	14,09	140,93	0,1	0,126	16,30	162,97	0,1	0,126	16,30	162,97
1,0	0,440	49,21	49,21	1,0	0,436	56,39	56,39	1,0	0,436	56,39	56,39
24,0	1,095	111,85	4,66	24,0	1,095	129,34	5,39	24,0	1,095	129,34	5,39
TR = 15			P1dia(Chow-Gumbel) = 127,03			TR = 25			P1dia(Chow-Gumbel) = 138,33		
Duração (h)	Coefficiente de Ajuste	Precip. Total (mm)	Intensidade (mm/h)	Duração (h)	Coefficiente de Ajuste	Precip. Total (mm)	Intensidade (mm/h)	Duração (h)	Coefficiente de Ajuste	Precip. Total (mm)	Intensidade (mm/h)
0,1	0,126	17,53	175,26	0,1	0,126	19,09	190,86	0,1	0,126	19,09	190,86
1,0	0,433	60,23	60,23	1,0	0,430	65,13	65,13	1,0	0,430	65,13	65,13
24,0	1,095	139,10	5,80	24,0	1,095	151,47	6,31	24,0	1,095	151,47	6,31
TR = 50			P1dia(Chow-Gumbel) = 153,31			TR = 100			P1dia(Chow-Gumbel) = 168,22		
Duração (h)	Coefficiente de Ajuste	Precip. Total (mm)	Intensidade (mm/h)	Duração (h)	Coefficiente de Ajuste	Precip. Total (mm)	Intensidade (mm/h)	Duração (h)	Coefficiente de Ajuste	Precip. Total (mm)	Intensidade (mm/h)
0,1	0,126	21,15	211,52	0,1	0,112	20,63	206,31	0,1	0,112	20,63	206,31
1,0	0,426	71,52	71,52	1,0	0,422	77,73	77,73	1,0	0,422	77,73	77,73
24,0	1,095	167,88	6,99	24,0	1,095	184,20	7,68	24,0	1,095	184,20	7,68

Fonte: Geomapa (2022).

Com a aplicação dos coeficientes de ajuste, é possível determinar as retas de chuva-duração para todos os períodos de retorno coerentes para dimensionamento de drenagem pluvial, que foi determinado na figura a seguir.

Figura 12 – Retas de chuva-duração

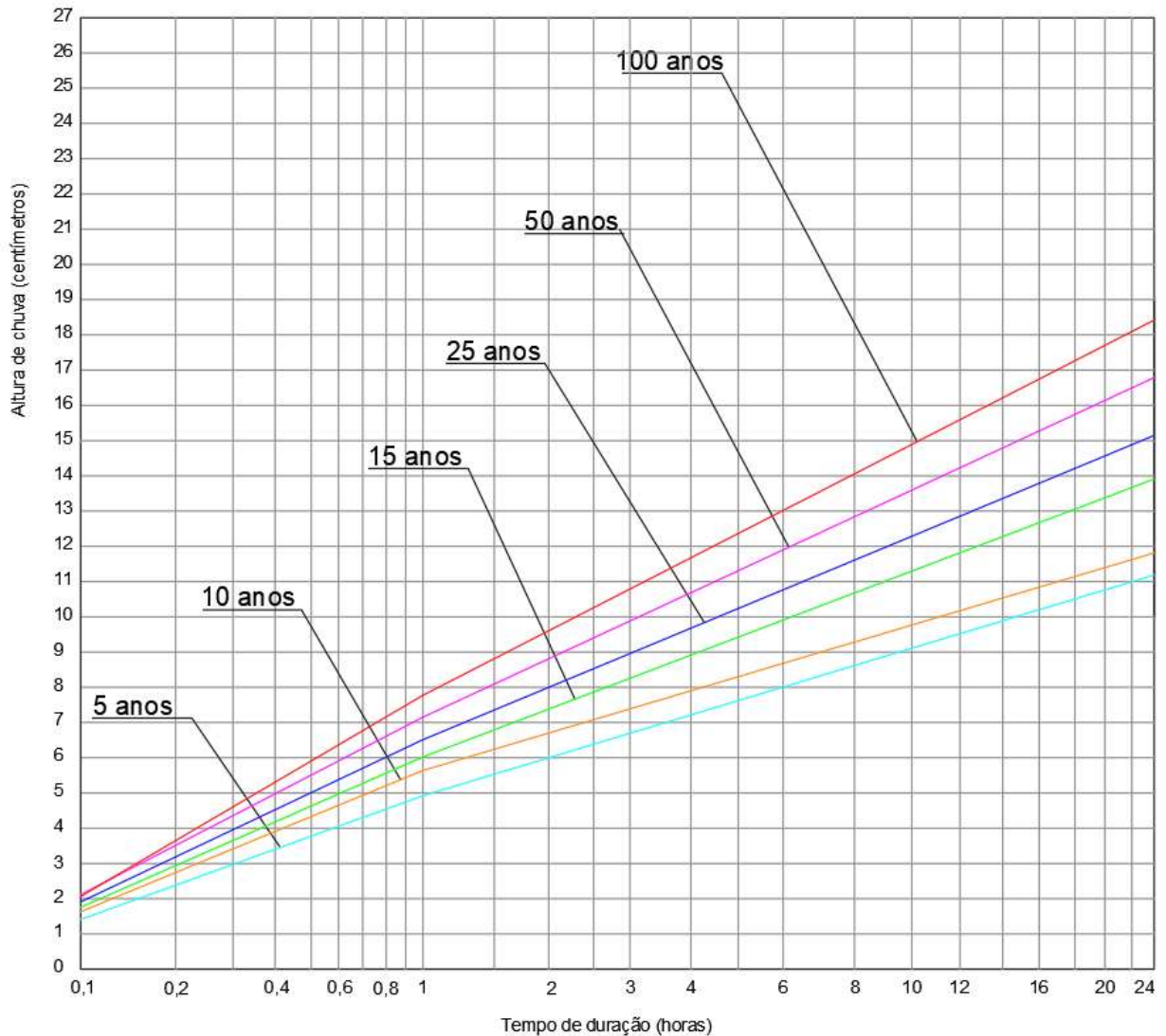

Fonte: Geomapa (2022).

Através das retas relativas a cada período de retorno, se consegue determinar todas as precipitações em um período de duração de chuvas de 0,1 a 24 horas, determinando-se dessa forma, a intensidade de chuva em mm/h para cada duração e período de retorno.

Tabela 7 – Determinação das curvas IDF

DETERMINAÇÃO DAS CURVAS DE INTENSIDADE - DURAÇÃO - FREQUÊNCIA													
Duração		TR=5 anos		TR=10 anos		TR=15 anos		TR=25 anos		TR=50 anos		TR=100 anos	
(horas)	(minutos)	H (mm)	I (mm/h)	H (mm)	I (mm/h)	H (mm)	I (mm/h)	H (mm)	I (mm/h)	H (mm)	I (mm/h)	H (mm)	I (mm/h)
0,1	6	14,09	140,93	16,30	162,97	17,53	175,26	19,09	190,86	21,15	211,52	20,63	206,31
	18	29,72	99,07	34,14	113,81	36,53	121,78	39,58	131,94	43,57	145,23	46,04	153,48
	24	34,03	85,08	39,06	97,66	41,78	104,44	45,23	113,08	49,75	124,38	53,05	132,63
	30	37,75	75,51	43,31	86,62	46,30	92,60	50,11	100,22	55,09	110,18	59,10	118,21
	48	45,45	56,81	52,10	65,12	55,66	69,57	60,20	75,25	66,13	82,66	71,62	89,52
	60	49,21	49,21	56,39	56,39	60,23	60,23	65,13	65,13	71,52	71,52	77,73	77,73
	90	55,32	36,88	62,41	41,61	67,92	45,28	73,55	49,03	80,92	53,95	88,11	58,74
	120	59,98	29,99	67,00	33,50	73,79	36,90	79,98	39,99	88,09	44,04	96,04	48,02
	150	63,83	25,53	70,80	28,32	78,64	31,46	85,28	34,11	94,01	37,60	102,58	41,03
	180	66,94	22,31	73,86	24,62	82,55	27,52	89,56	29,85	98,79	32,93	107,86	35,95
	360	80,07	13,34	86,80	14,47	99,08	16,51	107,66	17,94	118,99	19,83	130,18	21,70
	720	95,21	7,93	101,72	8,48	118,15	9,85	128,54	10,71	142,28	11,86	155,92	12,99
	960	101,99	6,37	108,40	6,78	126,69	7,92	137,88	8,62	152,71	9,54	167,44	10,47
	1200	107,62	5,38	113,95	5,70	133,77	6,69	145,64	7,28	161,37	8,07	177,01	8,85
	1440	111,85	4,66	118,12	4,92	139,10	5,80	151,47	6,31	167,88	6,99	184,20	7,68

Fonte: Geomapa (2022).

A partir desses dados, é feita a curva IDF para os períodos de retorno de 5, 10, 15, 25, 50 e 100 anos, possibilitando o desenvolvimento de projetos de obras de arte, estradas, drenagens e estudos hidrológicos. Conforme especificado anteriormente,

para o dimensionamento da drenagem pluvial da via, será considerado um TR de 10 anos, com um tempo de duração de chuva de 6 minutos (162,97mm/h).

Figura 13 – Curvas IDF para o referente projeto

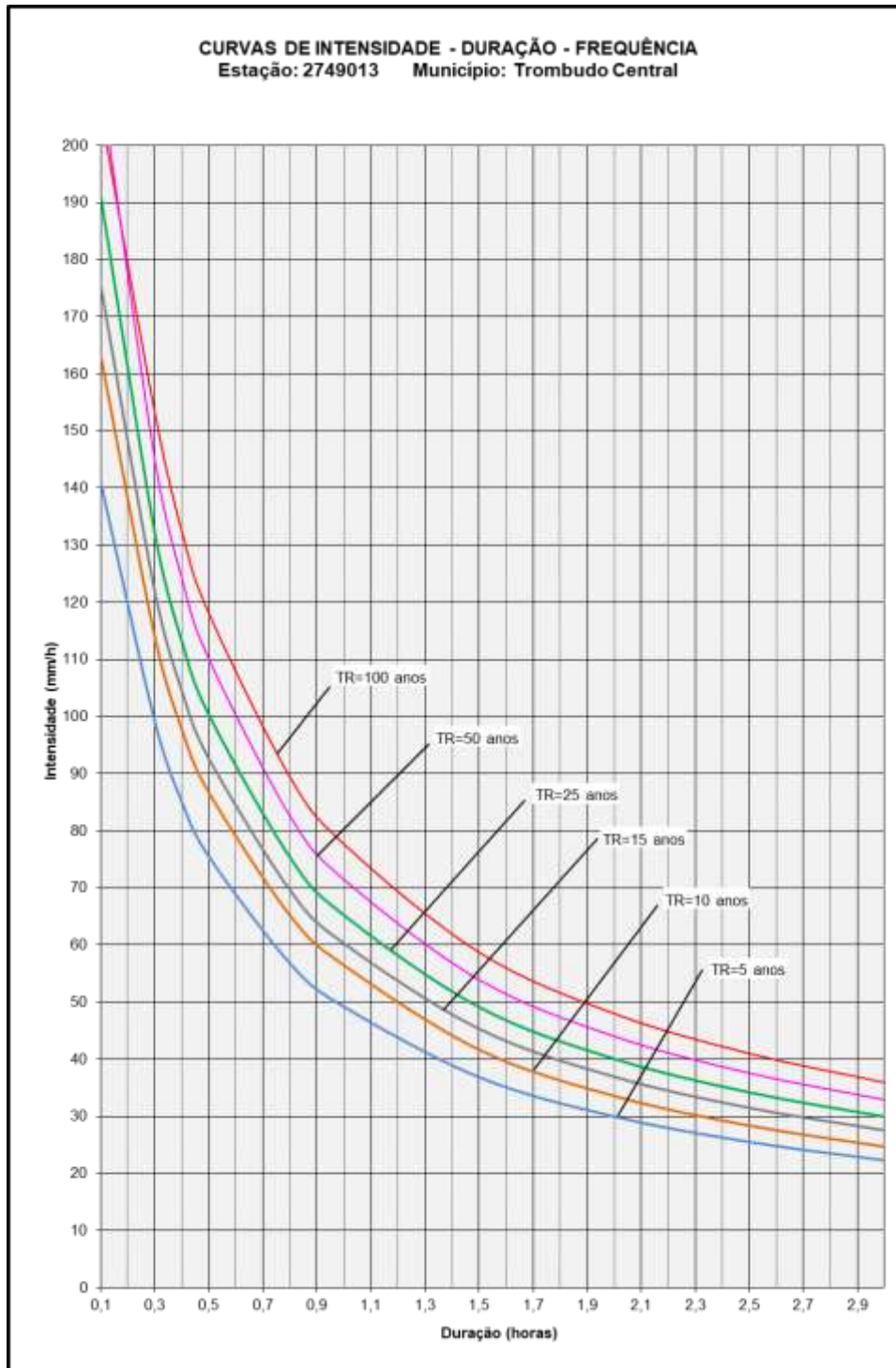

Fonte: Geomapa (2022).

#### 9.10 COEFICIENTE DE RUGOSIDADE

Como todo material utilizado para tubulações será de concreto, adotou-se o coeficiente de rugosidade “n” igual a 0,015.

#### 9.11 VAZÃO DE CONTRIBUIÇÃO

O cálculo da vazão é obtido através do método racional:

$$Q = C * i * A$$

A consideração feita para fins de cálculo, foi realizada de tal forma que a vazão encontrada nos trechos é  $Q_i + Q_{i-1}$ . Dessa forma, é considerado a vazão total acumulada do trecho que está sendo analisado.

#### 9.12 INCLINAÇÃO DO GREIDE E DA GALERIA

A determinação da declividade do greide é determinada pela relação entre o desnível das cotas de terreno e o comprimento do trecho entre dois acessórios.

$$I_{\text{greide}} = \frac{CTM - CTJ}{L_{\text{trecho}}}$$

A determinação da declividade da galeria é formada pela relação entre os níveis das cotas do canal e pelo comprimento dos poços de visitas.

#### 9.13 DIÂMETRO DA TUBULAÇÃO

Para determinação dos diâmetros a serem utilizados na galeria, utilizou-se como base a equação de Manning para condutos livres e circulares. Como a lâmina de água em galerias circulares não deve ultrapassar 80%, ou seja,  $y/D = 0,80$ , utilizou-se esta relação, através da Tabela a seguir.

$$\frac{Q * n}{D^3 * I^2} = \text{variável}$$

Tabela 8 – Regime de Escoamento nas Seções Circulares

TABELA 8-1  
REGIME UNIFORME DE ESCOAMENTO NAS SEÇÕES CIRCULARES



h = Altura do nível d'água  
D = Diâmetro do conduto  
A = Área molhada  
R = Raio hidráulico

Qn = Descarga em m³/s, pelo método de Manning  
n = Coeficiente de rugosidade de Manning  
Qn = Descarga de conduto ou de linha d'água em m³/s

$\frac{h}{D}$	$\frac{A}{D^2}$	$\frac{R}{D}$	$\frac{Q_n}{D^{5/2} \cdot n}$	$\frac{Q_n}{h^{5/2} \cdot n}$
0.01	0.00133	0.00654	0.00005	10.1129
0.02	0.00375	0.01321	0.00021	7.1070
0.03	0.00687	0.01972	0.00050	5.7669
0.04	0.01054	0.02617	0.00093	4.9631
0.05	0.01460	0.03255	0.00150	4.4113
0.06	0.01924	0.03887	0.00221	4.0014
0.07	0.02417	0.04513	0.00306	3.6810
0.08	0.02944	0.05132	0.00407	3.4212
0.09	0.03501	0.05745	0.00521	3.2047
0.10	0.04088	0.06352	0.00651	3.0204
0.11	0.04701	0.06952	0.00795	2.8610
0.12	0.05339	0.07546	0.00953	2.7211
0.13	0.06000	0.08133	0.01126	2.5969
0.14	0.06683	0.08714	0.01314	2.4857
0.15	0.07387	0.09288	0.01515	2.3852
0.16	0.08111	0.09855	0.01731	2.2938
0.17	0.08854	0.10416	0.01960	2.2100
0.18	0.09613	0.10971	0.02203	2.1329
0.19	0.10390	0.11518	0.02460	2.0616
0.20	0.11182	0.12059	0.02729	1.9953
0.21	0.11990	0.12593	0.03012	1.9334
0.22	0.12811	0.13121	0.03308	1.8755
0.23	0.13647	0.13642	0.03616	1.8211
0.24	0.14494	0.14156	0.03937	1.7698
0.25	0.15355	0.14663	0.04270	1.7214

$\frac{h}{D}$	$\frac{A}{D^2}$	$\frac{R}{D}$	$\frac{Q_n}{D^{5/2} \cdot n}$	$\frac{Q_n}{h^{5/2} \cdot n}$
0.26	0.16226	0.15163	0.04614	1.6755
0.27	0.17109	0.15656	0.04970	1.6320
0.28	0.18002	0.16142	0.05337	1.5905
0.29	0.18905	0.16622	0.05715	1.5511
0.30	0.19817	0.17094	0.06104	1.5134
0.31	0.20738	0.17559	0.06503	1.4773
0.32	0.21667	0.18018	0.06912	1.4427
0.33	0.22603	0.18469	0.07330	1.4096
0.34	0.23547	0.18913	0.07758	1.3777
0.35	0.24498	0.19349	0.08195	1.3471
0.36	0.25455	0.19779	0.08641	1.3175
0.37	0.26418	0.20201	0.09095	1.2891
0.38	0.27386	0.20615	0.09557	1.2615
0.39	0.28359	0.21023	0.10027	1.2350
0.40	0.29337	0.21423	0.10503	1.2092
0.41	0.30319	0.21815	0.10987	1.1843
0.42	0.31304	0.22200	0.11477	1.1601
0.43	0.32293	0.22577	0.11973	1.1367
0.44	0.33284	0.22947	0.12475	1.1139
0.45	0.34278	0.23309	0.12983	1.0918
0.46	0.35274	0.23663	0.13495	1.0702
0.47	0.36272	0.24009	0.14011	1.0493
0.48	0.37270	0.24347	0.14532	1.0289
0.49	0.38270	0.24678	0.15057	1.0090
0.50	0.39270	0.25000	0.15584	0.9895

$\frac{h}{D}$	$\frac{A}{D^2}$	$\frac{R}{D}$	$\frac{Q_n}{D^{5/2} \cdot n}$	$\frac{Q_n}{h^{5/2} \cdot n}$
0.51	0.40270	0.25314	0.16115	0.9706
0.52	0.41269	0.25620	0.16648	0.9521
0.53	0.42268	0.25918	0.17182	0.9340
0.54	0.43266	0.26207	0.17718	0.9163
0.55	0.44262	0.26489	0.18256	0.8990
0.56	0.45255	0.26761	0.18793	0.8821
0.57	0.46247	0.27025	0.19331	0.8655
0.58	0.47236	0.27280	0.19869	0.8492
0.59	0.48221	0.27527	0.20405	0.8333
0.60	0.49203	0.27764	0.20940	0.8177
0.61	0.50180	0.27993	0.21473	0.8023
0.62	0.51154	0.28212	0.22004	0.7873
0.63	0.52123	0.28423	0.22532	0.7725
0.64	0.53085	0.28623	0.23056	0.7579
0.65	0.54042	0.28815	0.23576	0.7437
0.66	0.54992	0.28996	0.24092	0.7296
0.67	0.55936	0.29168	0.24602	0.7158
0.68	0.56873	0.29330	0.25106	0.7021
0.69	0.57802	0.29482	0.25604	0.6887
0.70	0.58723	0.29623	0.26095	0.6755
0.71	0.59635	0.29754	0.26579	0.6625
0.72	0.60538	0.29875	0.27054	0.6496
0.73	0.61431	0.29984	0.27520	0.6370
0.74	0.62313	0.30082	0.27976	0.6245
0.75	0.63185	0.30169	0.28422	0.6121

$\frac{h}{D}$	$\frac{A}{D^2}$	$\frac{R}{D}$	$\frac{Q_n}{D^{5/2} \cdot n}$	$\frac{Q_n}{h^{5/2} \cdot n}$
0.76	0.64045	0.30244	0.28856	0.5999
0.77	0.64893	0.30306	0.29279	0.5878
0.78	0.65728	0.30357	0.29689	0.5759
0.79	0.66550	0.30395	0.30085	0.5641
0.80	0.67357	0.30419	0.30466	0.5524
0.81	0.68150	0.30430	0.30832	0.5408
0.82	0.68926	0.30427	0.31181	0.5293
0.83	0.69686	0.30409	0.31513	0.5179
0.84	0.70429	0.30374	0.31825	0.5066
0.85	0.71152	0.30327	0.32117	0.4954
0.86	0.71856	0.30269	0.32388	0.4842
0.87	0.72540	0.30176	0.32635	0.4731
0.88	0.73201	0.30073	0.32858	0.4620
0.89	0.73839	0.29949	0.33053	0.4510
0.90	0.74452	0.29804	0.33219	0.4400
0.91	0.75039	0.29634	0.33353	0.4289
0.92	0.75596	0.29437	0.33452	0.4178
0.93	0.76123	0.29210	0.33513	0.4067
0.94	0.76616	0.28948	0.33527	0.3954
0.95	0.77072	0.28645	0.33491	0.3840
0.96	0.77486	0.28291	0.33393	0.3723
0.97	0.77853	0.27870	0.33218	0.3603
0.98	0.78165	0.27351	0.32936	0.3476
0.99	0.78407	0.26658	0.32476	0.3336
1.00	0.78540	0.25000	0.31000	0.3100

### 9.14 ÁREA MOLHADA

Para determinação da área molhada da tubulação utilizou-se o cálculo dos coeficientes,  $Q_n$ ,  $y/D$ ,  $A/D^2$ , todos calculados por interpolação, e usando como base a Tabela anterior.

O cálculo da área molhada da tubulação é dado por:

$$\frac{A}{D^2} = \text{variável}$$

Onde:

- $A$  = Área molhada da tubulação (m<sup>2</sup>);

- D = Diâmetro da tubulação (m).

#### 9.15 VELOCIDADE DE ESCOAMENTO

A velocidade de escoamento dentro da tubulação não pode ultrapassar o intervalo entre 1 e 5m/s e é calculada por:

$$V = \frac{Q}{A}$$

Onde:

- V = Velocidade (m/s);
- Q = Vazão (m<sup>3</sup>/s);
- A = Área molhada (m<sup>2</sup>).

Em alguns trechos existem caixas para redução de energia para diminuir a velocidade do escoamento da água proveniente do trecho anterior.

#### 9.16 TEMPO DE ESCOAMENTO

O tempo de escoamento é o período que a água leva para chegar de um PV a outro. Esse valor é utilizado para o cálculo do tempo de concentração do trecho seguinte. Para determinação desse tempo de escoamento, utiliza-se a seguinte fórmula:

$$t_{\text{escoamento}} = \left( \frac{L}{V} \right)$$

Onde:

- $t_{\text{escoamento}}$  = tempo de escoamento (min);
- L = comprimento do trecho (m);
- V = velocidade (m/s).

Para as áreas de contribuição inferiores a 1000m<sup>2</sup>, ou declividade média menor ou igual a 2%, o tempo de concentração inicial adotado foi de 10 minutos. No restante dos casos se utiliza um  $t_c$  mínimo de 5 minutos.



**10 CÁLCULO DAS GALERIAS**

Tabela 9 – Cálculo da tubulação de concreto e saídas de Bueiros

CALCULO DAS GALERIAS																			
Trecho	Observação	L (m)	Área (m <sup>2</sup> )		C		tc (min)	TR (anos)	i (mm/h)	Q (L/s)	lgaleria Média (m/m)	Dcalc (cm)	Dadot (cm)	Qn/D <sup>8</sup> /3*i <sup>1/2</sup>	y/D	A/D <sup>2</sup>	A (m <sup>2</sup> )	V = Q/A (m/s)	te = L/V
			Trec	Acum	Trec	Méd													
<b>Drenagem Geral</b>																			
Est 18+19,87 - 18+2,22	-	17,00	425,00	425,0	0,40	0,40	5	10	162,97	7,70	0,0075	13,04	40	0,02	0,15	0,07	0,012	0,65	26,34
Est 18+2,22 - 17+2,78	-	19,00	475,00	900,0	0,40	0,40	5	10	162,97	16,30	0,0050	18,65	40	0,04	0,24	0,15	0,023	0,70	27,24
Est 17+2,78 - 15+2,32	-	40,00	1000,00	1900,0	0,40	0,40	5	10	162,97	34,40	0,0050	24,68	40	0,08	0,35	0,25	0,040	0,86	46,40
Est 15+2,32 - 14+4,51	-	18,00	450,00	2350,0	0,40	0,40	5	10	162,97	42,55	0,0050	26,72	40	0,10	0,40	0,29	0,047	0,91	19,70
Est 14+4,51 - 13+5,55	-	19,00	475,00	2825,0	0,40	0,40	5	10	162,97	51,15	0,0050	28,63	40	0,12	0,44	0,33	0,053	0,96	19,80
Est 13+5,55 - 11+5,23	-	40,00	1000,00	3825,0	0,40	0,40	5	10	162,97	69,26	0,0153	26,01	40	0,10	0,38	0,28	0,044	1,57	25,52
Est 11+5,23 - 9+2,28	-	43,00	1075,00	4900,0	0,40	0,40	5	10	162,97	88,73	0,0093	31,34	40	0,16	0,51	0,40	0,064	1,39	30,89
Est 9+2,28 - 7+0,50	-	42,00	1050,00	5950,0	0,40	0,40	5	10	162,97	107,74	0,0054	37,32	40	0,25	0,68	0,57	0,092	1,18	35,72
Est 7+0,50 - Saída 100	-	15,00	190000,00	195950,0	0,30	0,30	5	10	162,97	2661,16	0,0200	97,18	100	0,28	0,75	0,63	0,628	4,24	3,54
Est 24+8,56 - 22+8,44	-	40,00	1000,00	1000,0	0,40	0,40	5	10	162,97	18,11	0,0083	17,64	40	0,03	0,22	0,13	0,021	0,86	46,47
Est 22+8,44 - 21+0,00	-	28,00	700,00	1700,0	0,40	0,40	5	10	162,97	30,78	0,0034	25,44	40	0,09	0,37	0,26	0,042	0,73	38,51
Est 21+0,00 - 20+7,86	-	12,00	300,00	2000,0	0,40	0,40	5	10	162,97	36,22	0,0080	23,03	40	0,07	0,32	0,22	0,035	1,04	11,58
Est 20+7,86 - Saída 80	-	15,00	120000,00	122000,0	0,30	0,30	5	10	162,97	1656,86	0,0200	81,36	80	0,32	0,84	0,71	0,451	3,67	4,09
Est 28+7,12 - 27+3,08	-	24,00	600,00	600,0	0,40	0,40	5	10	162,97	10,86	0,0067	15,16	40	0,02	0,18	0,10	0,016	0,69	34,93
Est 27+3,08 - 26+12,42	-	11,00	275,00	875,0	0,40	0,40	5	10	162,97	15,84	0,0112	15,86	40	0,03	0,19	0,11	0,017	0,92	11,95
Est 26+12,42 - Saída 60	-	15,00	70000,00	70875,0	0,25	0,25	5	10	162,97	802,12	0,0200	61,98	60	0,33	0,90	0,74	0,268	2,99	5,01
Contribuição externa	-	0,00	40000,00	40000,0	0,20	0,20	5	10	162,97	362,16	-	-	-	-	-	-	-	-	-
Est 30+3,01 - 31+8,18	-	25,00	625,00	40625,0	0,40	0,40	5	10	162,97	735,63	0,0270	56,72	60	0,26	0,70	0,59	0,212	3,47	7,21
Est 31+8,18 - 32+17,37	1Ø60 e 1Ø40	29,00	725,00	41350,0	0,40	0,40	5	10	162,97	748,76	0,0132	65,29	72,13	0,23	0,65	0,54	0,279	2,68	10,81
Est 32+17,37 - 33+19,29	1Ø60 e 1Ø40	22,00	1100,00	42450,0	0,40	0,40	5	10	162,97	768,68	0,0137	65,48	72,13	0,24	0,65	0,54	0,281	2,74	8,04
Est 33+19,29 - 35+2,42	1Ø60 e 1Ø40	23,00	1150,00	43600,0	0,40	0,40	5	10	162,97	789,50	0,0097	70,57	72,13	0,29	0,76	0,64	0,332	2,38	9,67
Est 35+2,42 - 35,15,75	1Ø60 e 1Ø40	14,00	700,00	44300,0	0,40	0,40	5	10	162,97	802,17	0,0131	67,10	72,13	0,25	0,68	0,57	0,296	2,71	5,17
Est 35,15,75 - 36,14,2	1Ø60 e 1Ø40	19,00	950,00	45250,0	0,40	0,40	5	10	162,97	819,38	0,0101	71,01	72,13	0,29	0,77	0,65	0,337	2,43	7,82
Est 36,14,2 - 37+7,44	1Ø60 e 1Ø40	13,00	650,00	45900,0	0,40	0,40	5	10	162,97	831,15	0,0166	65,04	72,13	0,23	0,64	0,53	0,277	3,00	4,33

## Projeto de Revitalização – Avenida Nereu Ramos – Trombudo Central/SC

Est 50+0,73 - 48+0,95	2Ø40	40,00	2000,00	2000,0	0,40	0,40	5	10	162,97	36,22	0,0173	19,93	56,58	0,02	0,17	0,09	0,028	1,31	30,46
Est 48+0,95 - 45+18,41	2Ø40	43,00	2150,00	4150,0	0,40	0,40	5	10	162,97	75,15	0,0297	23,68	56,58	0,03	0,21	0,12	0,038	1,97	21,83
Est 45+18,41 - 44+1,03	2Ø40	37,00	1850,00	6000,0	0,40	0,40	5	10	162,97	108,65	0,0208	29,07	56,58	0,05	0,28	0,18	0,056	1,93	19,16
Est 44+1,03 - 42+17,23	2Ø60	24,00	67200,00	73200,0	0,40	0,40	5	10	162,97	1325,49	0,0129	81,24	84,87	0,27	0,72	0,61	0,437	3,03	7,91
Est 42+17,23 - 41+10,85	2Ø60	26,00	1300,00	74500,0	0,40	0,40	5	10	162,97	1349,03	0,0149	79,60	84,87	0,26	0,69	0,58	0,417	3,23	8,04
Est 41+10,85 - 39+8,33	2Ø60	43,00	2150,00	76650,0	0,40	0,40	5	10	162,97	1387,96	0,0160	79,38	84,87	0,25	0,69	0,58	0,415	3,35	12,85
Est 39+8,33 - 37+7,44	2Ø60	41,00	2050,00	78700,0	0,40	0,40	5	10	162,97	1425,08	0,0133	83,00	84,87	0,29	0,76	0,64	0,459	3,10	13,21
Est 37+7,44 - Saida 150	-	15,00	350000,00	474600,0	0,25	0,25	5	10	162,97	5371,22	0,0100	144,01	150	0,27	0,73	0,61	1,374	3,91	3,84
Est 51+19,26 - 53+16,71	2Ø40	37,00	1850,00	1850,0	0,40	0,40	5	10	162,97	33,50	0,0620	15,24	56,58	0,01	0,12	0,05	0,017	2,01	18,43
Est 53+16,71 - Saida 60	-	15,00	28000,00	29850,0	0,40	0,40	5	10	162,97	540,52	0,0110	59,79	60	0,30	0,79	0,67	0,240	2,25	6,67
Est 60+14,87 - 58+15,27	2Ø40	40,00	2000,00	2000,0	0,40	0,40	5	10	162,97	36,22	0,0137	20,82	56,58	0,02	0,18	0,09	0,030	1,21	33,07
Est 58+15,27 - 56+16,20	2Ø40	39,00	1950,00	3950,0	0,40	0,40	5	10	162,97	71,53	0,0108	28,10	56,58	0,05	0,26	0,16	0,053	1,36	28,76
Est 56+16,20 - 55+1,68	2Ø40	35,00	1750,00	5700,0	0,40	0,40	5	10	162,97	103,21	0,0114	31,92	56,58	0,07	0,31	0,21	0,067	1,53	22,80
Est 55+1,68 - Saida 60	-	15,00	28000,00	33700,0	0,40	0,40	5	10	162,97	610,23	0,0140	59,81	60	0,30	0,79	0,67	0,241	2,54	5,91
Est 62+1,32 - 64+0,07	2Ø40	39,00	1950,00	1950,0	0,40	0,40	5	10	162,97	35,31	0,0050	24,92	56,58	0,03	0,22	0,13	0,042	0,84	46,38
Est 64+0,07 - 65+19,65	2Ø40	40,00	2000,00	3950,0	0,40	0,40	5	10	162,97	71,53	0,0347	22,58	56,58	0,03	0,20	0,11	0,035	2,05	19,50
Est 65+19,65 - 68+1,72	2Ø40	42,00	2100,00	6050,0	0,40	0,40	5	10	162,97	109,55	0,0228	28,66	56,58	0,05	0,27	0,17	0,055	2,00	21,00
Est 71+0,99 - 69+18,65	2Ø40	22,00	1100,00	1100,0	0,40	0,40	5	10	162,97	19,92	0,0273	14,62	56,58	0,01	0,11	0,05	0,015	1,29	17,06
Est 69+18,65 - 68+1,72	2Ø40	37,00	1850,00	2950,0	0,40	0,40	5	10	162,97	53,42	0,0050	29,10	56,58	0,05	0,28	0,18	0,056	0,95	39,04
Est 68+1,72 - Saida 120	-	15,00	400000,00	409000,0	0,25	0,25	5	10	162,97	4628,80	0,0200	119,59	120	0,30	0,79	0,67	0,962	4,81	3,12
Est 72+19,97 - 74+18,67	2Ø40	39,00	1950,00	1950,0	0,40	0,40	5	10	162,97	35,31	0,0074	23,15	56,58	0,03	0,20	0,11	0,037	0,97	40,37
Est 74+18,67 - 76+18,70	2Ø40	40,00	2000,00	3950,0	0,40	0,40	5	10	162,97	71,53	0,0156	26,23	56,58	0,04	0,24	0,14	0,046	1,55	25,88
Est 76+18,70 - 78+18,17	2Ø40	39,00	1950,00	5900,0	0,40	0,40	5	10	162,97	106,84	0,0182	29,62	56,58	0,05	0,28	0,18	0,058	1,83	21,28
Est 78+18,17 - 80+17,93	2Ø40	40,00	2000,00	7900,0	0,40	0,40	5	10	162,97	143,05	0,0137	34,86	56,58	0,08	0,35	0,25	0,080	1,80	22,27
Est 80+17,93 - 82+9,84	2Ø60	32,00	75600,00	83500,0	0,40	0,40	5	10	162,97	1512,00	0,0182	80,02	84,87	0,26	0,70	0,59	0,422	3,58	8,94
Est 82+9,84 - 83+13,25	2Ø60	24,00	1200,00	84700,0	0,40	0,40	5	10	162,97	1533,73	0,0135	85,08	84,87	0,31	0,81	0,68	0,488	3,14	7,64
Est 83+13,25 - 84+18,53	2Ø60	25,00	1250,00	85950,0	0,40	0,40	5	10	162,97	1556,36	0,0149	83,98	84,87	0,30	0,78	0,66	0,472	3,29	7,59
Est 84+18,53 - 86+11,33	2Ø60	33,00	1650,00	87600,0	0,40	0,40	5	10	162,97	1586,24	0,0133	86,40	84,87	0,32	0,84	0,71	0,510	3,11	10,60
Est 97+0,30 - 94+19,82	2Ø40	41,00	2050,00	2050,0	0,40	0,40	5	10	162,97	37,12	0,0154	20,56	56,58	0,02	0,17	0,09	0,029	1,27	32,29
Est 94+19,82 - 92+19,5	2Ø40	40,00	2000,00	4050,0	0,40	0,40	5	10	162,97	73,34	0,0094	29,12	56,58	0,05	0,28	0,18	0,056	1,30	30,77
Est 92+19,5 - 91+13,32	2Ø40	26,00	1300,00	5350,0	0,40	0,40	5	10	162,97	96,88	0,0055	35,74	56,58	0,09	0,37	0,26	0,084	1,16	22,43
Est 91+13,32 - 89+16,49	2Ø40	37,00	101850,00	107200,0	0,30	0,30	5	10	162,97	1455,87	0,0147	82,11	84,87	0,28	0,74	0,62	0,448	3,25	11,38
Est 89+16,49 - 87+18,64	2Ø60	38,00	1900,00	109100,0	0,30	0,30	5	10	162,97	1481,67	0,0111	87,12	84,87	0,33	0,87	0,73	0,523	2,83	13,42
Est 87+18,64 - 86+11,33	2Ø60	27,00	1350,00	110450,0	0,30	0,30	5	10	162,97	1500,00	0,0142	83,58	84,87	0,29	0,77	0,65	0,467	3,21	8,40
Est 86+11,33 - Saida 150	-	15,00	360000,00	558050,0	0,25	0,25	5	10	162,97	6315,65	0,0150	141,82	150	0,26	0,70	0,59	1,327	4,76	3,15

Fonte: Geomapa (2022).

\*OBS: Na estaca 7+0,50m o diâmetro do bueiro recomendado de acordo com os cálculos é de 100cm, o existente é de 80cm, ficando a cargo da prefeitura ajustar, ou não, esta saída.

\*\*OBS: Na estaca 68+1,72m o diâmetro do bueiro recomendado de acordo com os cálculos é de 120cm, o existente é de 80cm. Neste ponto, orientamos executar uma saída de bueiro pela Rua Joinville, pois a tubulação existente encontra-se obstruída e pode ter caimento reduzido até a saída, dificultando o escoamento da água. Por motivo de redução de custos, essa tubulação será aberta e desobstruída, conectando a drenagem na rua nessa saída.

\*\*\*OBS: Na estaca 86+11,33m, o diâmetro do bueiro recomendado de acordo com os cálculos é de 150cm e no local existem duas saídas de 120cm de diâmetro, atendendo a demanda.

\*\*\*\*Os demais trechos atendem as solicitações de cálculo.

## 10.1 PROCESSOS CONSTRUTIVOS

Estabelecer os procedimentos para construção de dispositivos de drenagem urbana envolvendo galerias, bocas-de-lobo, poços de visita e caixas de ligação, destinados a coleta de águas superficiais e condução subterrânea para locais de descarga mais favorável.

- **Galerias/Tubo:** dispositivos destinados à condução dos deflúvios que se desenvolvem na plataforma da via para os coletores de drenagem, através de canalizações subterrâneas, integrando o sistema de drenagem da via ao sistema urbano, de modo a permitir a livre circulação de veículos;
- **Caixas de captação/Bocas-de-lobo:** dispositivos de captação, localizados junto aos bordos dos acostamentos ou meios-fios da malha viária urbana que, através de ramais, transferem os deflúvios para as galerias ou outros coletores. Por se situarem em área urbana, por razões de segurança, são capeados por grelhas metálicas ou placas de concreto;
- **Caixa de Ligação:** caixas intermediárias que se localizam ao longo da rede para permitir modificações de alinhamento, dimensões, declive ou alteração de quedas;

- **Caixa de Inspeção/Poço de visita:** Estes dispositivos são colocados em trechos longos, possibilitando a manutenção e permitindo o acesso ao pessoal da limpeza.

As caixas de captação/bocas de lobo deverão ser executadas, conforme projeto, no acostamento. Não é possível executar no passeio devido a existência da rede de abastecimento de água e passagem de fiação da rede de distribuição de energia elétrica.

## 10.2 FORMA DE ASSENTAMENTO DE TUBOS

O fundo da vala será regularizado e limpo, e o tubo será assentado sobre uma camada de 10cm de brita nº2.

As cotas de fundo de vala para a drenagem, estão indicadas nas pranchas do perfil longitudinal da drenagem para cada trecho.

A drenagem deverá ser locada e nivelada, obedecendo as cotas informadas no projeto e executada por topógrafo com equipamento topográfico de precisão.

## 10.3 TUBOS CIRCULARES DE CONCRETO

Os tubos de concreto de seção circular para águas pluviais deverão atender o que preconiza a NBR 8890/2003 e terão encaixe tipo macho e fêmea.

Não serão aceitos tubos que apresentarem defeitos de fabricação ou rachaduras, nem tampouco tubos que apresentarem problemas no sistema de encaixe ou desigualdade na espessura da parede.

- Fratura tendo largura maior que 0,25cm, com comprimento contínuo, transversal ou longitudinal, numa extensão de 30cm, será motivo de rejeição;
- Fratura deixando ver duas linhas viáveis de recepção, mesmo não tendo a largura de 0,25cm ou mais, que entenda transversal ou longitudinalmente por mais de 30cm, será rejeitado;
- Fratura que se assemelhe a uma simples linha, como se fosse um fio capilar visível interna e externamente, na superfície, será motivo de rejeição;
- Mistura imperfeita de concreto ou moldagem será motivo de rejeição;

- Qualquer superfície de tubo que apresente “ninho de concretagem” será motivo de rejeição;
- Qualquer vestígio de que a superfície seja retrabalhada após a fabricação inicial será motivo de rejeição;
- Variação na medida do diâmetro, fora do que prevê as especificações das normas será motivo de rejeição;
- Quando armado, se a armadura do tubo estiver exposta, constituirá motivo de rejeição;
- Deficiências na espessura da parede do tubo, em relação ao recomendado nas normas, será motivo de rejeição;
- Qualquer obliquidade do corpo do tubo em relação à bolsa, será motivo de rejeição;
- Quando o tubo for percutido com batidas de um martelo, deverá emitir som claro, caso contrário será motivo de rejeição.

Após a locação de drenagem deverá ser executada a escavação mecânica da vala de acordo com a largura dimensionada em projeto para cada tipo de tubo. Deverá ser observada a profundidade da vala de acordo com a declividade e cotas do fundo de vala com rigoroso acompanhamento técnico e nivelamento topográfico para garantir o escoamento calculado em projeto.

As operações de escavações da vala compreendem:

- Escavação e carga do material excedente utilizado no reaproveitamento;
- Transporte e descarga do material excedente utilizado no reaproveitamento para aterros ou bota-foras; para o orçamento determinou-se DMT de acordo com especificações em planilha orçamentária e o empolamento considerado foi de 25%.

O rejuntamento será executado com argamassa de cimento e areia no traço 1:3.

O assentamento dos tubos deverá obedecer às cotas e alinhamentos indicados no projeto.

Antes do lançamento das tubulações e dos agregados necessários, será lançada convenientemente, conforme o projeto, uma manta de **Geotêxtil BIDIM**. As

escavações das valetas deverão obedecer rigorosamente às dimensões e profundidade de norma.

Após o lançamento da brita para o dreno, e o fechamento da manta de BIDIM, será executado um selamento com areia grossa.

#### 10.4 ESCAVAÇÃO E REATERRO DE VALAS

A escavação das valas de drenagem deve ser realizada após o greide de terraplanagem finalizado, respeitando sempre a cota de fundo de vala para que assim possa ser respeitado a inclinação indicada em projeto.

O reaterro somente será autorizado depois de fixadas as tubulações, e deverá ser feito com brita nº2, ou outro material aprovado pela FISCALIZAÇÃO de forma mecânica até uma altura de 60cm acima da geratriz superior da tubulação.

A discretização do cálculo de escavação e reaterro da drenagem é representada trecho a trecho na tabela a seguir.

Tabela 10 – Cálculo de escavação e reaterro de valas de drenagem

Reaterro e Escavação de Vala - Drenagem										
Lado	Estaca Inicial	Trecho	Cota fundo Inicial (m)	Cota fundo Final (m)	Comprimento (m)	Largura da Vala (m)	Área de Ocupação do Tubo Ø40/60(m²)	Area Perfil de drenagem(m²)	Volume de Reaterro (m³)	Volume de Escavação (m³)
Direito	33 + 13,92	1	1,15	1,44	70	0,8	0,1963	90,65	45,899	59,64
	37 + 4,35	2	1,44	1,24	86	0,8	0,1963	115,24	59,4862	76,368
	41 + 9,99	3	1,24	1,13	89	0,8	0,1963	105,465	50,5253	67,996
	45 + 19,12	4	1,13	1,13	80	0,8	0,1963	90,4	41,896	57,6
	51 + 18,36	5	1,27	1,35	39	0,8	0,1963	51,09	26,0403	33,696
	54 + 16,25	6	1,33	1,11	118	0,8	0,1963	143,96	70,2926	93,456
	61 + 19,79	7	1,1	1,41	123	0,8	0,1963	154,365	76,7151	100,86
	67 + 19,87	8	1,41	1,14	58	0,8	0,1963	73,95	37,1026	48,488
	72 + 19,75	9	1,1	1,35	161	0,8	0,1963	197,225	96,5517	128,156
	81 + 0,04	10	1,35	1,47	111	1	0,3848	156,51	88,2672	130,98
Esquerdo	7 + 0,05	1	1,22	1,54	85	0,8	0,1963	117,30	61,5145	78,2
	11 + 5,23	2	1,54	1,5	77	0,8	0,1963	117,04	64,3489	79,464
	15 + 2,32	3	1,5	1,44	76	1	0,3848	111,72	64,9952	94,24
	20 + 7,86	4	1,22	1,26	80	0,8	0,1963	99,20	48,936	64,64
	26 + 12,42	5	1,16	1,1	35	0,8	0,1963	39,55	18,3295	25,2
	30 + 3,01	6	1,11	1,19	76	1	0,3848	87,40	40,6752	69,92
	33 + 19,29	7	1,19	1,85	69	1	0,3848	104,88	62,4588	89,01
	37 + 7,44	8	1,85	1,28	134	0,8	0,1963	209,71	116,8078	143,112
	44 + 1,03	9	1,28	1,1	120	0,8	0,1963	142,80	68,604	92,16
	51 + 19,26	10	1,19	1,13	37	0,8	0,1963	42,92	20,2649	27,528
	55 + 1,68	11	1,34	1,12	114	0,8	0,1963	140,22	68,8218	91,2
	62 + 1,32	12	1,1	1,33	79	0,8	0,1963	95,99	46,7443	62,252
	65 + 19,65	13	1,33	1,45	42	1	0,3848	58,38	32,5584	48,72
	68 + 1,72	14	1,45	1,03	59	0,8	0,1963	73,16	36,0903	47,672
	72 + 19,97	15	1,12	1,33	158	0,8	0,1963	193,55	94,7526	125,768
	80 + 17,93	16	1,33	1,82	81	1	0,3848	127,58	77,7762	108,945
<b>Volume Total (m³)</b>									<b>1516,45</b>	<b>2045,27</b>

Fonte: Geomapa (2022).

As informações da tabela anterior foram extraídas do projeto e os resultados são decorrentes das equações:

$$\text{Área perfil de drenagem} = \frac{\text{Cota Inicial} + \text{Cota Final}}{2} \times \text{Comprimento do Trecho}$$

A área da drenagem em perfil é extraída através de dados de fundo de vala das estruturas no perfil de drenagem no projeto. É resultante da média das cotas de início e fim de cada trecho, multiplicada pelo comprimento do trecho em cada lado da pista.

Com a área do perfil, pode-se calcular o volume de escavação e reaterro com as seguintes equações:

#### **Vol. de Escavação**

$$\begin{aligned} &= (\text{Área do perfil} \times \text{largura da vala}) \\ &- (\text{hestr.} \times \text{comprimento do trecho} \times \text{largura da vala}) \\ &+ (\text{hassent.} \times \text{comprimento do trecho} \times \text{largura da vala}) \end{aligned}$$

#### **Vol. de Reaterro**

$$\begin{aligned} &= (\text{Área do perfil} \times \text{largura da vala}) \\ &- (\text{área do tubo} \times \text{comprimento do trecho}) \\ &- (\text{hestr.} \times \text{comprimento do trecho} \times \text{largura da vala}) \\ &+ (\text{hassent.} \times \text{comprimento do trecho} \times \text{largura da vala}) \end{aligned}$$

O volume considerado é uma relação entre a área do perfil de drenagem de cada trecho multiplicado pela largura da vala, subtraído dos itens que afetam diretamente o resultado do volume (estruturado pavimento e tubo) e adicionado a altura que representa o assentamento do tubo. São eles:

- Área do Tubo DN40 =  $\pi r^2 = \pi 0,25^2 = 0,1963\text{m}^2$ , em que é considerado um diâmetro de 0,5m a considerar a espessura da parede do tubo
- Altura da estrutura do pavimento = hestr. = 0,05 + 0,15 + 0,3 = 0,5m
- Altura de assentamento = hassent. = 0,10m
- Área do Tubo DN60 =  $\pi r^2 = \pi 0,35^2 = 0,3848\text{m}^2$ , em que é considerado um diâmetro de 0,7m a considerar a espessura da parede do tubo
- Altura da estrutura do pavimento = hestr. = 0,05 + 0,15 + 0,3 = 0,5m
- Altura de assentamento = hassent. = 0,10m

## **11 DISPOSITIVOS DE CAPTAÇÃO, INSPEÇÃO E JUNÇÃO**

### **11.1 CAIXAS DE CAPTAÇÃO COM JUNÇÃO**

As caixas coletoras destinam-se à captação das águas que escoam pelos meios-fios e calçadas. As caixas de captação de águas superficiais são projetadas de tal forma que a areia fique depositada em um compartimento facilitando a limpeza das mesmas, conforme projeto.

As caixas deverão ser executadas de acordo com os projetos, no que se refere às dimensões da espessura das paredes e locação das mesmas na plataforma.

Para a execução das caixas deverá ser realizada escavação no local da vala e realizado o reaterro com o material indicado.

Os materiais empregados na sua execução deverão ser de alvenaria de tijolos maciço e/ou bloco de concreto ou elementos pré-moldados *in loco*, de concreto, assentados e rejuntados entre si, com argamassa de cimento e areia média com traço em volume de 1:3 respectivamente. Os elementos devem ser bem rejuntados para evitar infiltração entre os elementos de ligação provocando erosão e recalques no reaterro e garantir estanqueidade no reservatório de água no sifão.

### **11.2 CAIXAS DE INSPEÇÃO**

As caixas de inspeção são colocadas nos trechos longos, possibilitando a manutenção e permitindo o acesso ao pessoal da limpeza usada também com o objetivo de mudança de direção, declividade e diâmetro dos tubos.

São projetadas de tal forma que a areia fique depositada em um compartimento facilitando a limpeza das mesmas, conforme projeto.

As caixas deverão ser executadas de acordo com os projetos no que se refere às dimensões internas e locação das mesmas na plataforma.

A execução das caixas deverá ser realizada durante a colocação dos tubos aproveitando a abertura da vala para assentamento dos mesmos.

Os materiais empregados na sua execução deverão ser de alvenaria de tijolos maciço e/ou bloco de concreto e/ou elementos pré-moldados *in loco* de concreto, assentados e rejuntados entre si com argamassa de cimento cal e areia respectivamente. Os elementos devem ser bem rejuntados para evitar infiltração entre os elementos de ligação provocando erosão e recalques no reaterro. Para o



orçamento foi considerado fundo das caixas em concreto magro fck 15Mpa e tampas de concreto armado fck 25Mpa.

### 11.3 CAIXAS DE PASSAGEM

As caixas de passagem são colocadas para possibilitar a mudança de direção, declividade e/ou mudança de diâmetro dos tubos.

As caixas deverão ser executadas de acordo com os projetos no que se refere às dimensões internas e locação das mesmas na plataforma.

A execução das caixas deverá ser realizada durante a colocação dos tubos aproveitando a abertura da vala para assentamento dos mesmos.

Os materiais empregados na sua execução deverão ser em alvenaria de tijolos maciço e/ou blocos de concreto e/ou elementos pré-moldados e/ou moldados *in loco* de concreto, assentados e rejuntados entre si com argamassa de cimento cal e areia respectivamente. Os elementos devem ser bem rejuntados para evitar infiltração entre os elementos de ligação provocando erosão e recalques no reaterro. Para o orçamento foi considerado fundo das caixas de concreto magro fck 15Mpa e tampas de concreto fck 25Mpa.

## 12 VERIFICAÇÃO DA ESTRUTURA DO PAVIMENTO PARA PASSAGEM DE TUBULAÇÃO

Com o objetivo de mostrar a estrutura existente para executar as travessas de drenagem, foram realizados furos no pavimento para confirmar a espessura da estrutura do pavimento que será rompido.

Após o rompimento para passagem da galeria, a reexecução dessa estrutura deverá corresponder aos padrões mínimos coletados no local.

As coordenadas dos dois furos correspondem aos seguintes parâmetros:

Tabela 11 – Parâmetros dos furos realizados no pavimento

Furo	Estaca da Galeria (travessa)	Latitude	Longitude	Camada de Revestimento (cm)	Camada de Base (cm)	Camada de Subbase (cm)	Profundidade Total das Camadas (cm)
1	37+7	-27,307444	-49,793911	6	25	20	51
2	68+2	-27,310976	-49,794883	4	14	16	34

Fonte: Geomapa (2022).

Segue relatório fotográfico dos furos para confirmar os parâmetros citados acima:

Figura 14 – Relatório Fotográfico – Furo 1



Figura 15 – Relatório fotográfico – Furo 2





### 13 ESTUDO TOPOGRÁFICO

Os estudos topográficos para a elaboração do Projeto de Pavimentação e os demais projetos complementares foram executados em campo utilizando-se de equipamentos GNSS e Estações Totais, seguindo a NBR 13.333, onde foram cadastrados todos os pontos notáveis (cercas, postes, muros, edificações, árvores, drenagem, altimetria, etc.), para possibilitar o perfeito desenvolvimento dos projetos contratados.

Ao longo do trecho foi implantado um marco galvanizado georreferenciado, para futura locação topográfica do projeto no momento da sua execução.

Os estudos topográficos foram calculados georreferenciados na projeção UTM (Sirgas 2000).

Origem topográfica →	M-0324
UTM →	N = 6.978.588,073m E = 619.403,329m
TOPOGRÁFICA →	Y = 249.181,323m X = 150.120,257m
Altitude de Referência →	358,053m
Rotação →	0°00'00"

Tabela 12 – Coordenadas dos marcos utilizados

MARCO	COORDENADA Y	COORDENADA X	COTA
M-0324	249.181,323	150.120,257	358,053

Fonte: Geomapa (2022).

Posteriormente, seguindo a NBR 14.166, definiu-se um Plano Topográfico Local (PTL), afim de permitir uma maior exatidão para a implantação das obras corrigindo os erros sistemáticos provenientes da desconsideração da curvatura terrestre e do desvio vertical, sendo que esta correção faz com que a distância medida entre um ponto A e outro B se ajuste ao plano.

## 14 ESTUDO DO TRAÇADO

A elaboração do Projeto Geométrico desenvolveu-se com apoio nos elementos levantados na fase de estudos topográficos e nas normas para Projetos Geométricos de Estradas de Rodagem, e demais estudos e projetos inter-relacionados.

Com base no levantamento topográfico, foi lançado o eixo da estrada, tentando usar o máximo do eixo existente.

O greide foi projetado de maneira a corrigir alguns pontos críticos, procurando sempre que possível atender aos pontos de cotas obrigatórias, conservando-se ao máximo o existente.

O gabarito proposto no projeto segue o estabelecido em levantamento no que diz respeito aos alinhamentos frontais das testadas de cada lote, cabendo ao Município de Trombudo Central aprovar os projetos de acordo com o que determina a legislação municipal vigente. Nas seções tipo demonstrativas do projeto é possível visualizar com mais detalhes os elementos a serem implantados como largura de cada pista e outros elementos.

Obs.: Para locação da obra a empresa executora deverá solicitar o arquivo digital e o arquivo com as cotas e as referências topográficas para a locação.

## 15 PROJETO DE PAVIMENTAÇÃO DOS ACOSTAMENTOS

Os serviços de pavimentação serão executados obedecendo-se as seguintes fases de serviços.

## 15.1 REGULARIZAÇÃO E PREPARO DA CANCHA

Consiste no preparo da camada de regularização do subleito que compreendem cortes e/ou aterros até 20cm de espessura e a compactação da mesma, de modo a conferir condições adequadas em termos geométricos e tecnológicos.

Todos os serviços a serem realizados devem ser acompanhados através da topografia com aparelho de precisão, como: locação, nivelamento e outros.

Deverá ser realizada a regularização do subleito, com energia de compactação normal ou intermediária conforme especificações DNER-ME 129/94.

### 15.1.1 Materiais

Os materiais empregados na regularização do subleito serão os do próprio subleito desde que comprovado o CBR > 6% através do Método DNER-ME 49/94. No caso de substituição ou adição de material, estes deverão ser provenientes de ocorrências de materiais indicados no projeto e expansão inferior a 2%.

### 15.1.2 Equipamento

O equipamento deverá ser aquele capaz de executar os serviços sob as condições especificadas e produtividade requerida e poderá compreender basicamente as unidades: Motoniveladora pesada, equipada com escarificador; Caminhão-tanque irrigador; Trator agrícola; Grade de disco; Rolos compactadores compatíveis com o tipo de material empregado e as condições de densificação especificadas, devendo incluir obrigatoriamente rolo liso pneumático autopropulsor com pressão variável.

### 15.1.3 Execução

Toda vegetação, material orgânico e solos moles deverão ser removidos.

Após a execução de cortes e adição de material necessário para atingir o greide de projeto, proceder-se-á a uma escarificação geral na profundidade de 20cm, seguida de pulverização, umedecimento ou secagem, compactação e acabamento. Não será permitida a execução dos serviços desta especificação em dias de chuva.

O teor de umidade dos materiais utilizados na regularização do subleito, para efeito de compactação, deverá estar situado no intervalo que garante um ISC mínimo igual ao obtido no ensaio do Método DNER-ME 49/94. Caso o teor de umidade se apresente fora dos limites estabelecidos, proceder-se-á o umedecimento da camada, se demasiada seca, ou a escarificação e aeração, se excessivamente úmida. Concluída a correção da umidade, a camada será conformada pela ação da motoniveladora e, em seguida, liberada para compactação.

Deve-se evitar a liberação da regularização do subleito ao tráfego usuário, em face da possibilidade de o mesmo causar danos ao serviço executado, em especial sob condições climáticas adversas.

#### **15.1.4 Controle Tecnológico**

Um ensaio para determinação da massa específica aparente seca *in situ* (Método DNER-ME 092/94), pelo método do Frasco de Areia, com espaçamento máximo de 100m e com, no mínimo, três determinações por segmento.

Um ensaio para a determinação do Índice de Suporte Califórnia (Método DNER-ME 49/94), na energia de compactação adotada como referência para o trecho, para cada grupo de quatro amostras submetidas ao ensaio de compactação, segundo a alínea "a", respeitando-se o espaçamento máximo de 500m de pista.

Ensaio de granulometria, com espaçamento máximo de 500m, de pista. Este ensaio não servirá para aceitação ou rejeição, porém é de utilidade no controle da homogeneidade dos solos de jazidas e para futuras comprovações e pesquisas.

Um ensaio de compactação com a energia especificada, com amostras coletadas a cada 100m de pista, podendo o espaçamento ser aumentado, desde que se verifique a homogeneidade do material.

#### **15.2 CAMADA DE MACADAME SECO**

É uma camada de granular estabilizada, composta por agregados graúdos, naturais ou britados, preenchidos a seco por agregados miúdos pela ação enérgica de compactação.

Será feita uma camada de sub-base, com material rachão, com espessura de 15cm. Para os serviços deverão ser seguidas as especificações do DNER-ES 316/97, no tocante a especificações de materiais, compactação, execução dos serviços,

controle tecnológico, controle geométrico e outros. A jazida de rachão deverá atender perfeitamente no tocante à qualidade e quantidade deste material.

Por conveniência, foi adotada esta espessura, a fim de se utilizar material disponível pela prefeitura, o qual apresenta granulometria graúda, dificultando a execução com espessura menor.

Todos os serviços a serem realizados devem ser acompanhados de serviços através de topografia com aparelho de precisão, como por exemplo locação, nivelamento e outros.

O CBR determinado conforme DNIT-ME 092, podendo ser energia normal ou intermediária, onde sua característica deve ser igual ou superior ao considerado para o reforço do subleito no dimensionamento do pavimento, com no mínimo 60%.

### **15.2.1 Materiais**

Os agregados utilizados nas camadas de rachão deverão ser constituídos de fragmentos duros, limpos e duráveis, livre de excesso de partículas lamelares ou alongadas, macias ou de fácil desintegração, e de outras substâncias prejudiciais.

Deverão apresentar ainda:

- Agregado Graúdo

O agregado graúdo deverá ser constituído por produto resultante de britagem primária (pedra pulmão) de rocha sã. Opcionalmente, poderão ser utilizados materiais pétreos naturais, desmontados pela ação de lâmina e escarificador de trator de esteira ou por simples detonações, obedecidas, ainda, as seguintes indicações:

O diâmetro máximo do agregado graúdo será definido em função da sua utilização e da espessura final da camada executada e deverá estar compreendido ente 1/2 e 2/3 dessa espessura.

O diâmetro máximo do agregado isolado deverá estar compreendido entre 127mm (5") e 76,2mm (3").

O agregado graúdo deverá ter graduação uniforme. Para tanto deverá ser feita a separação, das frações, através de peneiras classificatórias, de acordo com o diâmetro máximo permitido, admitindo-se, o emprego de agregado graúdo, passante na peneira de diâmetro máximo e retido na peneira de 50,8mm (2").

- Agregados para bloqueio e fechamento

Os agregados para bloqueio e fechamento serão constituídos por produtos totais de britagem de rocha sã, com as mesmas características especificadas para o agregado graúdo, atendendo, ainda, as seguintes indicações:

O agregado de bloqueio deverá apresentar granulometria entre 19mm (3/4”) e 9,5mm (3/8”).

O agregado para o fechamento da camada, deverá apresentar granulometria que permita uma adequada penetração de forma a possibilitar uma íntima incorporação ao agregado graúdo, formando uma estrutura estabilizada, e atender as faixas granulométricas do quadro a seguir.

PENEIRAS		FAIXAS GRANULOMÉTRICAS			
ASTM	Mm	I	II	III	IV
1”	25,4	100	-	-	-
¾”	19,1	-	100	100	-
3/8”	9,5	50 – 85	69 – 100	-	100
n.4	4,8	-	-	55 – 100	60 – 80
n. 10	2,0	25 - 50	40 – 70	-	-
n. 40	0,42	-	-	20 – 50	15 -25
n. 200	0,074	5 -15	5 – 20	6 – 20	0 -12

- a) Superior a 20% sendo a energia de compactação a intermediária ou a modificada;
- b) O Índice de Suporte Califórnia (Método DNER-ME 49/94) com a energia modificada, não deve ser inferior a 100%.

### 15.2.2 Equipamentos

São indicados os seguintes tipos de equipamentos para a execução de Base Granular: Motoniveladora Pesada com Escarificador; Carro Tanque distribuidor de água; Rolos compactadores tipo pé-de-carneiro, liso vibratório e pneumático; Grade de disco; Pulvimisturador; Central de mistura.

Além disso poderão ser utilizados outros equipamentos aceitos pela fiscalização.

### 15.2.3 Execução

A execução da camada de rachão será efetuada na pista, na largura total desejada, com a utilização de material de bloqueio, agregado graúdo e material de



enchimento, nas quantidades que permitam, após a compactação, atingir a espessura projetada.

Inicialmente é espalhado o material de bloqueio através de motoniveladora, numa espessura entre 3cm e 5cm. Este material não deverá sofrer qualquer espécie de compactação.

No entanto, deverá ser feita uma acomodação da camada, por compressão, sem vibração, em no máximo duas passadas, com emprego de rolo liso.

Para a execução da camada de agregado graúdo deverá ser realizada a operação de carga de forma criteriosa, dos materiais que atendam ao especificado, evitando-se a utilização de agregados lamelares ou com excesso de finos. O espalhamento deverá ser feito de maneira a minimizar a segregação entre as frações constituintes, diretamente dos caminhões basculantes, em espessura mais uniforme possível e que possibilite, após a compactação, a obtenção da espessura desejada, seguido da conformação com motoniveladora pesada ou trator de esteiras. Deverão ainda ser removidos os fragmentos alongados, lamelares ou de tamanho excessivo, visíveis na superfície.

Previamente, ao lançamento do material de enchimento, deverá ser obtida uma melhor acomodação do agregado graúdo, através de uma única passada do rolo liso, sem vibração.

O material de enchimento, será espalhado o mais seco possível, através de motoniveladora, em quantidade suficiente apenas para preencher os vazios do agregado graúdo.

A aplicação do material de enchimento deverá ser feita, em uma ou mais vezes, até um bom preenchimento, evitando-se o excesso superficial. Normalmente, essas aplicações se processam em ocasiões diferentes.

A compactação da camada será realizada, inicialmente, com rolo liso vibratório, devendo prosseguir até se obter um bom entrosamento dos agregados componentes da camada de rachão. O rolo deverá recobrir ao menos a metade da faixa compactada na passada anterior. Nos trechos em tangente, a compactação deverá sempre partir dos bordos para o eixo e, nas curvas, do bordo interno para o externo.

A compactação deverá ser complementada com rolo de pneus, devidamente lastreado, até a verificação da completa estabilização da camada.

Anteriormente à execução da camada sobrejacente, a camada deverá ser corrigida nos pontos que apresentarem problemas. No caso de deficiência de finos, processa-se o espalhamento de uma outra camada de material de enchimento. No caso de excesso de finos, processa-se a sua necessária remoção por meios manuais ou mecânicos. A camada, após as correções, será novamente compactada até aceitação. Depois disso deverá ser levemente umedecida.

Para a obtenção da espessura desejada, não será admitida a complementação da camada pela adição superficial de agregados graúdos ou miúdos, devendo esta espessura ser compatível com o diâmetro máximo do agregado graúdo.

A camada não poderá ser aberta ao tráfego.

#### **15.2.4 Controle Tecnológico**

Um ensaio de granulometria de agregado graúdo, a cada 300m de pista, e, no mínimo, um ensaio por dia de trabalho. O material deverá ter o diâmetro máximo previsto em projeto, não sendo admitidos materiais passantes na peneira de 50,8mm (2").

Um ensaio de granulometria (Método DNER-ME 083/98) do material de bloqueio e de enchimento para verificação do atendimento da granulometria especificada, a cada 300 metros de pista.

Com o material coletado, para o ensaio de granulometria, um ensaio do equivalente de areia (Método DNER-ME 054/97), que deverá apresentar valor superior a 50%.

Verificação visual da condição de acabamento da superfície pela ausência de regiões com excesso de finos à superfície ou com falta de entrosamento dos agregados.

### **15.3 CAMADA DE BRITA GRADUADA**

Será executada camada de sub-base graduada com espessura de 15cm. Para os serviços deverão ser seguidas as especificações do DNER-ES 303/97, no tocante a especificações de materiais, compactação, execução dos serviços, controle tecnológico, controle geométrico e outros.

Todos os serviços a serem realizados devem ser acompanhados de serviços através de topografia com aparelho de precisão, como por exemplo locação, nivelamento e outros.

### 15.3.1 Materiais

Os agregados utilizados, obtidos a partir da britagem de rocha sã, devem ser constituídos por fragmentos duros, limpos e duráveis, livres de excesso de partículas lamelares ou alongadas, macias ou de fácil desintegração e isentos de material vegetal e impurezas, não apresentando filito, argilito e arenito na composição da rocha e apresentando ainda as seguintes condições:

- a) Quando submetidos à avaliação da durabilidade com solução de sulfato de sódio, Método DNER-ME 89/94, devem apresentar perdas inferiores aos seguintes limites:
  - Agregados graúdos .....12%
  - Agregados miúdos ..... 15%
- b) O Índice de Suporte Califórnia, Método DNER-ME 49/94, com a energia modificada, não deve ser inferior a 100%;
- c) Para N menor que  $5 \times 10^6$ , maior ou igual a 60% e, para N maior que  $5 \times 10^6$ , maior ou igual a 80% sendo a energia de compactação preferencialmente a intermediária e modificada respectivamente;
- d) Granulometria, Método DNER-ME 83/98, por via lavada, enquadrada na faixa I.

Peneira		Porcentagem Passando, em Peso			
Série ASTM	Abertura (mm)	I	II	III	IV
2"	50,8	100	100		
1½"	38,1	90 - 100	90 - 100		
1"	25,4	70 - 95	75 - 90	100	100
¾"	19,0	30 - 65	40 - 75	50 - 85	60 - 100
Nº 4	4,8	25 - 55	30 - 60	35 - 65	50 - 85
Nº 10	2,0	15 - 40	20 - 45	25 - 50	40 - 70
Nº 40	0,42	8 - 20	15 - 30	15 - 30	25 - 45
Nº 200	0,074	2 - 8	5 - 15	5 - 15	5 - 20

### 15.3.2 Equipamentos

O equipamento deverá ser aquele capaz de executar os serviços sob as condições especificadas e produtividade requerida e poderá compreender as unidades: Carregador frontal; Caminhões basculantes; Motoniveladora pesada; Grade

de discos e/ou pulvimisturador; Trator Agrícola; Caminhão tanque irrigador; Rolos compactadores liso vibratório e pneumático autopropulsor com pressão variável. Central de mistura dotada de unidade dosadora com três silos, dispositivo de adição de água com controle de vazão e misturador do tipo "pugmill"; Distribuidor de agregados (solos) autopropulsor.

### **15.3.3 Execução**

O produto da mistura deverá sair da "Usina de Solos" perfeitamente homogeneizado, com teor de umidade ligeiramente acima do ótimo, de forma a fazer frente às perdas no decorrer das operações construtivas subsequentes. No transporte, deverão ser tomadas as precauções para que não haja perda ou adição excessiva de umidade.

Não se recomenda a estocagem do material usinado, pelos riscos de segregação inerentes a tal operação.

A mistura usinada deverá ser espalhada com "distribuidor de agregados", capaz de distribuir a brita graduada em espessura uniforme, sem produzir segregação. Opcionalmente, mediante autorização da Fiscalização, a distribuição poderá ser procedida pela ação de motoniveladora, sendo que, neste caso, deverão ser estabelecidos critérios de trabalho que não causem a segregação do material e assegurem a qualidade do serviço.

Não se recomenda o espalhamento parcial ou por etapas, quanto à espessura e largura de camada individual. O espalhamento deverá ser feito de modo a se evitar conformação adicional da camada. Caso, no entanto, isto seja necessário, admite-se conformação pela atuação da motoniveladora, exclusivamente por ação de corte, previamente ao início da compactação.

O teor da umidade da mistura, por ocasião da compactação, deve estar compreendido no intervalo de -2% a +1% em relação a umidade ótima. Preferencialmente, deve ser iniciada, no ramo seco, com umidade de, no máximo, 1% abaixo da umidade ótima.

Caso o teor de umidade se apresente fora dos limites estabelecidos, proceder-se-á ao umedecimento da camada, se demasiadamente seca, ou a escarificação e

aeração se estiver excessivamente úmida. Nesse caso o material deverá ser conformado, pela ação da motoniveladora e, em seguida, liberado para compactação

A compactação da camada será executada mediante o emprego de rolos vibratórios lisos, e de rolos pneumáticos de pressão regulável.

A compactação deve evoluir longitudinalmente, iniciando nos bordos mais baixos e progredindo no sentido do ponto mais alto da seção transversal, exigindo-se que, em cada passada do equipamento, seja recoberta, no mínimo, a metade da largura da faixa densificada pela passagem anterior.

Eventuais manobras do equipamento de compactação deverão se proceder fora da área de densificação.

Em lugares inacessíveis ao equipamento convencional de compactação, ou onde seu emprego não for recomendável, a compactação requerida será obtida através de compactadores portáteis, manuais ou mecânicos.

A operação de acabamento se dará mediante o emprego de motoniveladora atuando exclusivamente em operação de corte. Complementarmente, a camada receberá um número adequado de coberturas através dos rolos compactadores.

Após a verificação e aceitação do segmento, deverá ser lançada a camada posterior. Quando prevista, deverá ser executada a imprimação do segmento, tão logo se constate a evaporação de umidade superficial.

Não se recomenda a abertura do segmento ao tráfego. No entanto, a critério da Fiscalização, e em caráter excepcional, o segmento poderá ser liberado pelo menor espaço de tempo possível, sem prejuízo à qualidade do serviço.

#### **15.3.4 Controle Tecnológico**

Anteriormente ao início da primeira execução na obra, ou no caso de se constatar alteração mineralógica (visual) na jazida ou na bancada da pedreira em exploração, ou de ocorrer mudança na fonte de materiais, deverão ser executados os seguintes ensaios:

- Abrasão "Los Angeles" (Método DNER-ME 35/98);
- Durabilidade (Método DNER-ME 89/94);
- Equivalente de Areia (Método DNER-ME 54/97).

- a) Deve-se determinar a energia de compactação necessária para obtenção da máxima "MASSA ESPECÍFICA APARENTE SECA";
- b) Um ensaio de equivalente de areia, Método DNER-ME 54/97, a cada 500m de pista;
- c) Um ensaio de granulometria, Método DNER-ME 83/98, por via lavada, a cada 250m de pista devendo a composição granulométrica da amostra enquadrar-se na "faixa de trabalho". Os serviços serão aceitos se os valores obtidos através estiverem em relação à curva de projeto, dentro dos limites estabelecidos abaixo:

PENEIRA		% PASSANDO, EM PESO
ASTM	mm	
3/8" a 1½"	9,5 a 38,1	± 7
Nº 10 a Nº 4	2,0 a 4,8	± 5
Nº 200 a Nº 40	0,074 a 0,42	± 2

- d) Um ensaio para a determinação da massa específica aparente seca, *in situ*, pelo método do Frasco de Areia, Método DNER-ME 092/94, com espaçamento máximo de 100m e com no mínimo três determinações por segmento. O serviço será aceito se o teor de umidade para a compactação se situar na faixa fixada através da curva ISC x umidade, de forma a se obter valor para o ISC no mínimo igual ao obtido no ensaio do Método DNER-ME 49/94 e, o grau de compactação, apresente valor de no mínimo 100% em relação a massa específica aparente seca máxima obtida conforme alínea "b".

Notas:

- a) No caso de paralisação, ou de demora acentuada na execução dos serviços de uma camada de brita graduada, o ensaio de granulometria deverá ser refeito de forma a garantir que, no momento da compactação, o material ainda atenda ao especificado. No caso de não atendimento, a providência a adotar será retirar o material colocado e refazer o serviço com novo material atendendo às exigências da especificação. A remoção do material e o acerto da camada inferior, para reinício do serviço, será com ônus total da Construtora, excetuando-se quando o serviço tiver sido aceito, anteriormente à paralisação;
- b) Em caso de não atendimento dos itens "c" e/ou "d", a providência a adotar é retirar o material colocado e refazer o serviço com o material que satisfaça a exigência

desta especificação. A remoção do material e o acerto da camada inferior, para reinício dos serviços serão com ônus exclusivo da Construtora;

- c) Em caso de não atendimento aos itens “e” e/ou “f”, a camada deverá ser escarificada e o serviço refeito, com ônus exclusivo da construtora.

#### 15.4 IMPRIMAÇÃO

Sobre a base acabada será executada uma imprimação com o uso de asfalto diluído de petróleo tipo CM-30, com uma taxa de aplicação de 1,2 l/m<sup>2</sup>.

Para os serviços deverão ser seguidas as especificações do DER-SC-ES-T-04/92, no tocante a especificações de materiais, execução dos serviços, controle tecnológico, controle geométrico e outros.

##### 15.4.1 Materiais

Emulsão asfáltica do tipo EAI – asfalto diluído de petróleo tipo CM-30.

A taxa de aplicação do ligante deverá ser entre 0,8 e 1,6l/m<sup>2</sup>. Porém a taxa ideal é a máxima que pode ser absorvida em 24 horas sem deixar excesso na superfície que apresenta uma penetração de, no mínimo 3mm, de acordo com a permeabilidade da camada granular. Se essa taxa for superior a 1,2 l/m<sup>2</sup> a empresa deverá contatar o engenheiro fiscal para que sejam tomadas as devidas providências.

Em nenhuma hipótese será permitida a diluição da Emulsão Asfáltica do tipo EAI.

##### 15.4.2 Equipamento

Todo equipamento, antes do início da execução da obra, deverá ser examinado pela fiscalização, devendo estar de acordo com esta especificação, sem o que não será dada a ordem de serviço para o início do serviço.

São indicados os seguintes tipos de equipamentos para a execução da imprimação:

- a) Vassouras mecânicas rotativas, podendo, entretanto, a operação ser executada manualmente. O jato de ar comprimido poderá, também, ser usado;
- b) Carro equipado com bomba reguladora de pressão e sistema completo de aquecimento;

c) Carros distribuidores de ligante betuminoso.

### **15.4.3 Execução**

Após a perfeita conformação geométrica da base, proceder a varredura da superfície, de modo a eliminar todo e qualquer material solto.

Antes da aplicação do ligante betuminoso a pista deverá ser levemente umedecida.

Aplicar-se-á a seguir, o ligante betuminoso adequado, na temperatura compatível com o seu tipo, na quantidade certa e de maneira uniforme. A temperatura de aplicação do ligante betuminoso deve ser fixada para cada tipo de ligante em função da relação temperatura x viscosidade, escolhendo-se a temperatura que proporcione a melhor viscosidade para espalhamento.

Deve-se imprimir a pista inteira em um mesmo turno de trabalho e deixá-la, sempre que possível, fechada ao tráfego. Quando isto não for possível, trabalha-se em meia pista, executando a imprimação da adjacente, assim que a primeira for permitida ao tráfego. O tempo de exposição da base imprimada ao tráfego é condicionado ao comportamento da mesma, não devendo ultrapassar 30 dias.

A fim de se evitar a superposição ou excesso de material nos pontos inicial e final das aplicações, colocam-se faixas de papel, transversalmente na pista, de modo que o material betuminoso comece e termine ao sair da barra de distribuição sobre essas faixas, as quais, a seguir, serão retiradas, e qualquer falha na aplicação, imediatamente corrigida.

### **15.4.4 Controle Tecnológico**

Um ensaio de sedimentação (NBR 6570:2016), no caso de a Emulsão Asfáltica ficar depositada por cinco dias ou mais.

Um ensaio para o controle de taxa de aplicação do ligante, pelo método da bandeja, a cada 100m, na faixa de aplicação. Deve-se alternar a posição da bandeja, entre o eixo longitudinal do caminhão e os seus lados direito e esquerdo objetivando a verificação da homogeneidade da vazão dos bicos e da taxa de aplicação.

A taxa do ligante asfáltico será calculada em função do teor de água, para Emulsão Asfáltica.



A fiscalização fará uma apreciação, em bases visuais que deverá ser julgada satisfatória:

- Da homogeneidade de aplicação da pintura asfáltica executada;
- Da penetração do ligante na camada, no caso de pintura asfáltica de imprimação;
- Da efetiva cura do ligante aplicado.

No caso de não atendimento dos itens acima descritos, a Fiscalização determinará, com ônus exclusivo da Construtora, as seguintes providências:

- Se ocorrer variação superior ao limite máximo, a solução poderá, a critério da Fiscalização, abranger desde o lançamento de areia ou pedrisco e a passagem de rolos nas horas mais quentes do dia, até a completa remoção e a restauração da base com a execução de nova pintura asfáltica;
- Se ocorrer variação superior ao limite mínimo, a solução deverá ser a complementação da pintura asfáltica com nova aplicação de ligante.

## 15.5 PINTURA DE LIGAÇÃO

Setenta e duas horas após a imprimação, será executada uma pintura de ligação, que a pintura asfáltica aplicada com o objetivo de promover a aderência de uma camada asfáltica com a subjacente, e, conferir um certo grau de impermeabilidade à camada.

Para os serviços deverão ser seguidas as especificações do DNER-ES 307/97, no tocante a especificações de materiais, execução dos serviços, controle tecnológico, controle geométrico e outros.

### 15.5.1 Materiais

Na obra em questão será utilizado emulsão asfáltica tipo RR-2C, com uma taxa de aplicação de 0,8 l/m<sup>2</sup>.

### 15.5.2 Equipamento

São indicados os seguintes tipos de equipamentos para a execução da Pintura de ligação:

- a) Vassouras mecânicas rotativas, podendo, entretanto, a operação ser executada manualmente. O jato de ar comprimido poderá, também, ser usado;
- b) Carro equipado com bomba reguladora de pressão e sistema completo de aquecimento;
- c) Carros distribuidores de ligante betuminoso tipo Espargidor de Asfalto.

### **15.5.3 Execução**

Depois da perfeita conformação geométrica da camada que irá receber a pintura asfáltica, proceder-se-á a varredura da sua superfície de modo a eliminar-se o pó e o material solto existente.

A distribuição do material asfáltico deverá ser feita utilizando-se um caminhão espargidor limpo e sem resíduos de outros produtos, mesmo emulsões asfálticas. Os leques de espargimento devem permitir uma distribuição uniforme, sob pressão.

Não poderá ser iniciada, enquanto não for atingida e mantida, no material existente dentro do veículo distribuidor, a temperatura necessária à obtenção da viscosidade adequada à distribuição.

Aplicar-se-á, a seguir, o ligante asfáltico adequado, na temperatura compatível com o seu tipo, na quantidade certa e da maneira mais uniforme possível. O ligante asfáltico não deve ser distribuído quando a temperatura ambiente estiver abaixo de 10°C, ou em dias de chuva, ou quando esta estiver eminente. A temperatura de aplicação do ligante asfáltico deve ser aquela que proporcione a melhor viscosidade para o espalhamento.

Deve-se executar pintura de ligação na pista inteira, em um mesmo turno de trabalho, e deixá-la fechada ao trânsito. Quando isso não for possível, deve-se trabalhar em meia-pista, completando-a na adjacente, logo que a primeira permitir sua abertura ao tráfego. O tráfego sobre pintura asfáltica de ligação só deverá ser permitido após decorridos, no mínimo, 24 horas da aplicação do ligante e quando este estiver convenientemente curado. O tempo de exposição ao tráfego será condicionado pelo seu comportamento, não devendo ultrapassar 30 dias. Pode-se permitir o tráfego imediato em locais de cruzamento com outras estradas, desde que seja aumentada a taxa de aplicação e coberta com espessa camada de pedrisco ou areia, capaz de

evitar a remoção do material ligante. Nesse caso, medidas de redução da velocidade do tráfego usuário, deverão ser tomadas, com a prevenção de freadas e manobras bruscas.

A fim de evitar a superposição, ou excesso, nos pontos inicial ou final das aplicações, devem-se colocar faixas de papel, transversalmente, na pista, de modo que o início e o término da aplicação do material asfáltico situem-se sobre essas faixas, as quais serão a seguir retiradas.

Qualquer falha na aplicação do ligante asfáltico deve ser imediatamente corrigida com um distribuidor manual.

#### **15.5.4 Controle Tecnológico**

Um ensaio de sedimentação (NBR 6570:2016), no caso de a Emulsão Asfáltica ficar depositada por cinco dias ou mais.

Um ensaio para o controle de taxa de aplicação do ligante, pelo método da bandeja, a cada 100m, na faixa de aplicação. Deve-se alternar a posição da bandeja, entre o eixo longitudinal do caminhão e os seus lados direito e esquerdo, objetivando a verificação de homogeneidade da vazão dos bicos, e da taxa de aplicação.

A taxa do ligante asfáltico será calculada em função do teor de água, para Emulsão Asfáltica.

A Fiscalização fará uma apreciação, em bases visuais, que deverá ser julgada satisfatória:

- a) Da homogeneidade de aplicação da pintura asfáltica executada;
- b) Da efetiva cura do ligante aplicado.

No caso de não atendimento dos itens acima descritos, a Fiscalização determinará, com ônus exclusivo da Construtora, as seguintes providências:

- Se ocorrer variação superior ao limite máximo, a solução poderá, a critério da Fiscalização, abranger desde o lançamento de areia ou pedrisco, e a passagem de rolos nas horas mais quentes do dia, até a completa remoção e a restauração da base com a execução de nova pintura asfáltica;
- Se ocorrer variação superior ao limite mínimo, a solução deverá ser a complementação da pintura asfáltica com nova aplicação de ligante.

## 15.6 TRATAMENTO SUPERFICIAL DUPLO (TSD)

Tratamento superficial duplo – TSD é a camada de revestimento do pavimento constituída por duas aplicações de ligante asfáltico, cada uma coberta por camada de agregado mineral e submetida à compressão.

### 15.6.1 Condições Gerais

O ligante asfáltico não deve ser distribuído quando a temperatura ambiente for inferior a 10°C, ou em dias de chuva, ou quando a superfície que irá recebê-lo apresentar qualquer sinal de excesso de umidade.

### 15.6.2 Materiais

#### 15.6.2.1 Ligante asfáltico

Podem ser empregados os seguintes ligantes, dependendo da indicação do projeto:

- a) Cimentos asfálticos CAP-150/200;
- b) Emulsões asfálticas, tipo RR-2C.

Os ligantes devem obedecer às exigências das Normas DNIT 095/2006-EM e DNER-EM 369/97.

O uso da emulsão asfáltica somente deve ser permitido quando for empregada em todas as camadas do revestimento.

#### 15.6.2.2 Melhorador de adesividade

Não havendo boa adesividade entre o agregado e o ligante asfáltico deve ser empregado um melhorador de adesividade, na quantidade fixada no projeto da mistura.

A determinação da adesividade do ligante com o melhorador de adesividade deve ser definida pelos seguintes ensaios:

- Método para determinação expedita da adesividade - NBR 14329:1999.
- Método para determinação da adesividade a ligante (agregado graúdo) - DNER-ME 078/94.

- Método para determinação da adesividade a ligante (agregado) - DNER-ME 079/94.

### 15.6.2.3 Agregados

Os agregados podem ser pedra, cascalho ou seixo rolado, britados. Devem constituir-se de partículas limpas, duras, resistentes, isentas de torrões de argila e substâncias nocivas, e apresentar as características seguintes:

- Desgaste Los Angeles igual ou inferior a 40% (DNER-ME 035/98);
- Índice de forma superior a 0,5 (DNER-ME 086/94);
- Durabilidade, perda inferior a 12% (DNER-ME 89/94);
- Granulometria do agregado (DNER-ME 083/98).

Peneiras		% passando, em peso			Tolerâncias da faixa de projeto
Malha	mm	1ª camada	2ª camada		
		A	B	C	
1"	25,4	100	-	-	± 7
¾"	19,0	90-100	-	-	± 7
½"	12,7	20-55	100	-	± 7
3/8"	9,5	0-15	85-100	100	± 7
Nº 4	4,8	0-5	10-30	85-100	± 5
Nº 10	2,0	-	0-10	10-40	± 5
Nº 200	0,074	0-2	0-2	0-2	± 2

### 15.6.2.4 Taxas de aplicação e de espalhamento

- As quantidades ou taxas de aplicação de ligante asfáltico e de espalhamento de agregados devem ser fixadas no projeto e ajustadas no campo, por ocasião do início dos serviços.
- As quantidades de ligante asfáltico a serem empregadas na 1ª e na 2ª aplicação devem ser definidas no projeto.
- Quando for empregado agregado poroso deve ser considerada a sua porosidade na fixação da taxa de aplicação do ligante asfáltico.

- Recomendam-se, de uma maneira geral, as seguintes taxas de aplicação de agregados convencionais e de ligantes asfálticos:

Camada	Ligante	Agregado
1ª	1,2 a 1,8 $\ell m^2$	20 a 25 $kg/m^2$
2ª	0,8 a 1,2 $\ell m^2$	10 a 12 $kg/m^2$

- Para esse projeto, é recomendado uma taxa de 1,5l/m<sup>2</sup> de ligante e 22kg/m<sup>2</sup> de agregado (brita 1) na primeira camada e 1l/m<sup>2</sup> de ligante e 12kg/m<sup>2</sup> de agregado (brita 0) na segunda camada.

#### 15.6.2.5 Equipamentos

Todo equipamento, antes do início da execução do serviço, deve atender ao recomendado nesta Norma, fator que deve condicionar a emissão da Ordem de Serviço. Os equipamentos requeridos são os seguintes:

- Carros distribuidores de ligante asfáltico;
- Distribuidores de agregados rebocáveis ou automotrizes;
- Rolos compressores do tipo tandem ou, de preferência, pneumáticos, autopropulsores.

#### 15.6.2.6 Execução

As operações para execução das camadas do TSD são discriminadas a seguir:

- Inicialmente, deve-se realizar uma varredura da pista imprimada ou pintada, para eliminar todas as partículas de pó.
- A temperatura de aplicação do ligante asfáltico deve ser determinada em função da relação temperatura x viscosidade. Deve ser escolhida a que proporcionar a melhor viscosidade para o espalhamento. As faixas de viscosidade recomendadas são:
  - Cimento asfáltico, 20 a 60 segundos Saybolt-Furol (DNER-ME 004/94);
  - Emulsão asfáltica, 20 a 100 segundos Saybolt-Furol (DNER-ME 004/94).

- No caso de utilização de melhorador de adesividade deve-se exigir que o aditivo seja adicionado ao ligante asfáltico no canteiro de obra, obrigando-se sempre a recirculação da mistura ligante asfáltico-aditivo.
- O ligante asfáltico deve ser aplicado de uma só vez em toda a largura da faixa a ser tratada. Excedentes, falta ou escassez de ligante asfáltico na pista durante as operações de aplicação devem ser evitados ou corrigidos prontamente.
- Cuidados especiais devem ser observados na execução das juntas transversais (início e fim de cada aplicação de ligante asfáltico) e das juntas longitudinais (junção de faixas quando o revestimento é executado em duas ou mais faixas), para se evitar excesso, escassez ou falta de ligante asfáltico aplicado nestes locais.
  - No primeiro caso, geralmente deve ser utilizado, no início ou a cada parada do equipamento de aplicação de ligante, um recobrimento transversal da pista com papel ou outro material impermeável;
  - No segundo caso, deve ser realizado pelo equipamento de aplicação de ligante um recobrimento adicional longitudinal da faixa adjacente, determinado na obra, em função das características do equipamento utilizado.
- Imediatamente após a aplicação do ligante deve-se realizar o espalhamento da 1ª camada do agregado, na quantidade indicada no projeto. Excessos ou escassez devem ser corrigidos antes do início da compressão.
- Deve-se iniciar a compressão do agregado imediatamente após o seu lançamento na pista. A compressão deve começar pelas bordas e progredir para o eixo nos trechos em tangente e nas curvas deve progredir sempre da borda mais baixa para a borda mais alta, sendo cada passagem do rolo recoberta, na passada subsequente, de pelo menos metade da largura deste.
- Após a compressão da camada, obtida a fixação do agregado, faz-se uma varredura leve do material solto.
- Deve-se executar a segunda camada de modo idêntico à primeira.

- Não deve ser permitido o tráfego quando da aplicação do ligante asfáltico ou do agregado. Deve-se liberar o tráfego somente após o término da compressão e de maneira controlada.

#### 15.6.2.7 6 Condicionantes ambientais

Objetivando a preservação ambiental, devem ser devidamente observadas e adotadas as soluções e os respectivos procedimentos específicos atinentes ao tema ambiental definidos no instrumental técnico-normativo pertinente vigente no DNIT, especialmente a Norma DNIT 070/2006-PRO, e na documentação técnica vinculada à execução do empreendimento, documentação esta que compreende o Projeto de Engenharia, o Estudo Ambiental (EIA ou outro), os Programas Ambientais pertinentes do Plano Básico Ambiental – PBA e as recomendações e exigências dos órgãos ambientais.

## 16 CALÇADA EM PAVER

Antes da execução das calçadas, o terreno deve estar preparado para receber os pavers, assim, é necessária a verificação da qualidade do solo e o nivelamento do local. Se for verificada alguma dessas características, é preciso realizar a manutenção do local, deixando tudo apropriado para receber a camada de areia ou pó de brita para o assentamento das peças.

É indicado espalhar uma camada de areia com espessura de 10cm antes do assentamento das peças de paver para garantir uma melhor resistência do material quando finalizado.

O assentamento das peças deve ser feito paralelo ao meio-fio da rua ou do terreno. A forma como os pavers serão encaixados é opcional, mas vale salientar que entre as peças não deve haver vãos, caso contrário ocorrerá a infiltração da chuva, que pode danificar a obra como um todo.

Após o assentamento da calçada, a areia que foi utilizada para o preparo do colchão de areia é espalhada por toda a superfície das peças, fazendo com que a areia penetre entre todas as juntas do paver, garantindo assim, maior durabilidade do produto.



O assentamento final das peças sobre a camada de areia ou pó de brita é realizada com compactador manual ou similar. Para finalizar, é realizada a limpeza da área e liberação do tráfego.

## 17 MEIO-FIO

Os meios-fios são dispositivos posicionados ao longo do pavimento, e mais elevado que este, com duplo objetivo: limitar a área destinada ao trânsito de veículos e conduzir as águas precipitadas sobre o pavimento e passeios para outros dispositivos de drenagem.

Os meios-fios de concreto tipo 5, serão posicionados ao longo do pavimento e mais elevado que este, com duplo objetivo: limitar a área destinada ao trânsito de veículos e conduzir as águas precipitadas sobre o pavimento para outros dispositivos de drenagem. Quando a pavimentação da pista for de material intertravado, o meio-fio tipo 5 também terá o objetivo de servir de travamento para tal pavimento.

Figura 16 – Meio-fio tipo 5

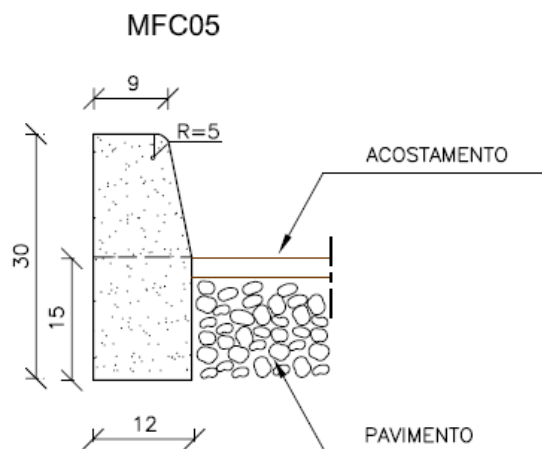

Fonte: DNIT (2010).

Os meios-fios de concreto tipo 6 serão posicionados nos trechos de término de pavimentação, a fim de evitar deformações no final da pavimentação. Deverá ser escavada vala compatível com a dimensão do meio-fio e os mesmos serem assentados no nível estabelecido em projeto, após deverão ser travados com reaterro de solo reaproveitado da escavação e rejuntados com argamassa de cimento e areia 1:3.

Figura 17 – Meio-fio tipo 6 de travamento/reto

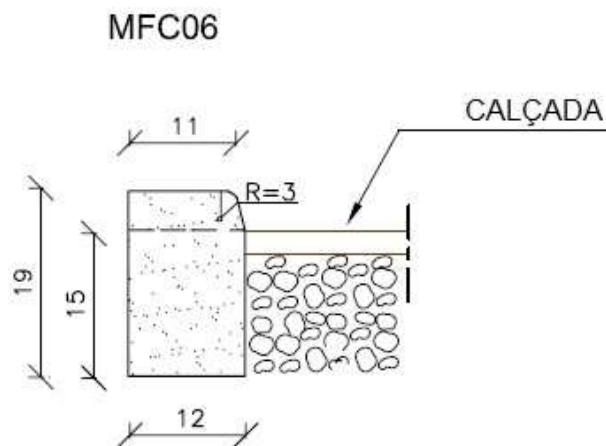

Fonte: DNIT (2010).

## 18 SINALIZAÇÃO VIÁRIA

### 18.1 PINTURA DE FAIXAS HORIZONTAIS

Na sinalização horizontal deverão ser usadas os materiais (tinta e microesfera de vidro), especificadas de acordo com as Normas Técnicas.

A largura das faixas deve ser de 10cm para o eixo e 10cm para as bordas.

A espessura é de 0,06mm úmida.

A tinta aplicada, após a secagem física total, deve apresentar plasticidade e características de adesividade à microesfera de vidro e ao pavimento, produzir película seca, fosca de aspecto uniforme, sem apresentar fissuras, gretas ou descascamento durante o período de vida útil.

Os termos técnicos utilizados na Tinta de Sinalização Rodoviária estão definidos na NBR 11862.

- a) A tinta deve ser fornecida para uso em superfície betuminosa;
- b) A tinta, logo após abertura do recipiente, não deve apresentar sedimentos, natas e grumos;
- c) A tinta deve estar apta a ser aplicada nas seguintes condições: temperatura do ar entre 15 e 35°C / temperatura do pavimento não superior a 40°C e umidade relativa do ar até 90%;
- d) A tinta deve ter condições para ser aplicada por máquinas apropriadas e ter a consistência especificada, sem ser necessária a adição de outro aditivo

qualquer. Pode ser adicionado no máximo 5% de solvente em volume de tinta, compatível com a mesma para acerto de viscosidade;

- e) A tinta, quando aplicada na quantidade especificada, deve recobrir perfeitamente o pavimento e permitir a liberação ao tráfego no período máximo de tempo de 30 minutos;
- f) A tinta deve manter integralmente a sua coesão e cor após aplicação no pavimento;
- g) A tinta, quando aplicada sobre a superfície betuminosa, não deve apresentar sangria nem exercer qualquer ação que danifique o pavimento;
- h) A tinta pode ser fornecida na cor Branca N9,5 e/ou amarela 10YT7,5/14, respeitando os padrões e tolerâncias do código de cores “MUNSELL”.

## 18.2 PLACAS DE REGULAMENTAÇÃO

As placas de regulamentação e advertência deverão ter os padrões definidos pela Legislação de Trânsito Vigente e Normas Brasileiras, no que diz respeito a especificação, cores e letreiros.

As chapas destinadas à confecção das placas de aço devem ser planas, do tipo NB 1010/1020, com espessura de 1,25mm, bitola #18, ou espessura de 1,50mm, bitola #16. Devem conter pintura totalmente refletiva. As placas de regulamentação circulares deverão ter diâmetro de 50cm, octogonal tipo R1 com lado mínimo de 25cm e tipo R-2 com lado mínimo de 75cm. As placas de advertência quadradas terão lado mínimo de 45cm, devendo atender integralmente a NBR 11904 – Placas de aço para sinalização viária.

As colunas de sustentação deverão ser de aço galvanizado, com diâmetro de 11/2”, espessura da parede de 3mm e com 3,5m de comprimento. As colunas de sustentação deverão ser fixadas em bases de concreto.

A posição e as distâncias de fixação das placas deverão seguir as normas da Legislação de Trânsito Vigente e Normas Brasileiras.

## 18.3 FAIXA DE TRAVESSIA DE PEDESTRES

As faixas de travessia de pedestres indicam as áreas da pista onde os pedestres devem executar a travessia, estabelecendo para aquele local a prioridade

de passagem dos pedestres em relação aos veículos, exceto nos locais com sinalização semafórica de controle de passagem.

### **18.3.1 Características**

Constitui-se de linhas paralelas, na cor branca, com largura de 40cm e espaçamento de 40cm entre as linhas, com um comprimento da faixa de travessia de 3m. A uma distância de 1,60m da faixa, deve haver a linha de retenção (LRE), com largura de 40cm, que indica ao condutor o local limite em que se deve parar o veículo, conforme detalhe técnico anexo ao projeto.

A pintura da faixa deverá seguir as especificações técnicas do item sinalização viária: “pintura de faixas horizontais”, deste memorial.

## **19 ACESSIBILIDADE**

Os projetos apresentados atendem à NBR 9050/2020.

### **19.1 PISO TÁTIL DE ALERTA**

Deve ser instalado perpendicularmente ao sentido de deslocamento, em cor e textura contrastante com o restante do piso adjacente.

Para indicar:

- Rebaixamento de calçadas;
- Obstáculos em balanço sobre o passeio;
- Porta de elevadores;
- Desníveis como vãos, plataformas de embarque/desembarque e palcos;
- No início e término de escadas e rampas.

O piso tátil alerta é mais funcional quando a textura está disposta a 45°, pois os cones em linha reta, podem confundir com o piso guia em fileiras dispostas em linha reta também.

Figura 18 – Detalhe da sinalização tátil de alerta e direcional

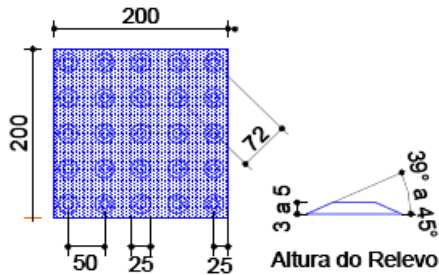

SINALIZAÇÃO TÁTIL DE ALERTA

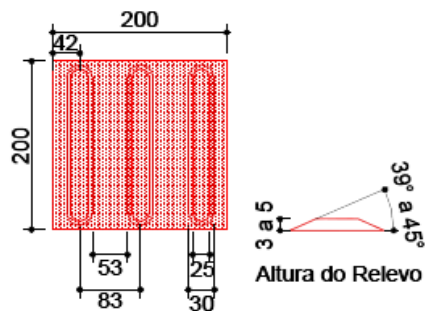

SINALIZAÇÃO TÁTIL DE DIRECIONAL

DIMENSÕES DO PISO TÁTIL ALERTA			
Piso tátil de Alerta	Recomendado	Mínimo	Máximo
Diâmetro da base do relevo	25	24	28
Distância horizontal entre centros de relevo	50	42	53
Distância diagonal entre centros de relevo	72	60	75
Altura do relevo	4	3	5

DIMENSÕES DO PISO TÁTIL DIRECIONAL			
Piso tátil direcional	Recomendado	Mínimo	Máximo
Largura da base do relevo	30	30	40
Largura do topo do relevo	25	20	30
Distância horizontal entre centros de relevo	83	70	85
Distância horizontal entre bases de relevo	53	45	55
Altura do relevo	4	3	5

\*Dimensões conforme a NBR-9050:2015 - Acessibilidade a edificações, mobiliário, espaços e equipamentos urbanos.

\*Distância do eixo da primeira linha de relevo até a borda do piso igual a 1/2 distância horizontal entre centros.

\*Recomenda-se a utilização de relevos de forma tronco-cônica, que apresentam melhor conforto ao se caminhar sobre a sinalização tátil.

\*Formas utilizadas no projeto de 200 mm x 200 mm e = 25mm.

\*Dimensões em milímetros.

Fonte: NBR 16537 (2016).

## 19.2 RAMPA DE ACESSO ANTERIOR

Estas rampas não devem ser confundidas com as rampas de acesso a veículos, que não devem ser utilizadas pelas pessoas com deficiência para as travessias, pois o cálculo destas rampas obedece a outros critérios, tais como a seguinte fórmula:

$$L = 1,5 * H$$

Onde:

- L = Comprimento da rampa na calçada, contado a partir do meio-fio;
- H = Altura do meio-fio.

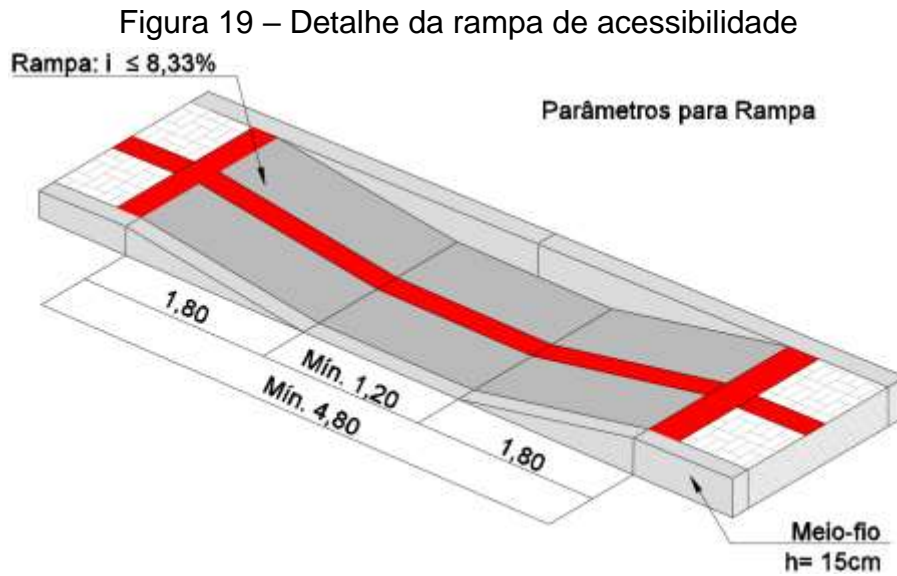

Trombudo Central (SC), 20 de outubro de 2022.

**Gabriela Skowasch Bosse**

Eng. Civil – CREA/SC 178.970-0  
Coordenadora Geral de Projetos

**Juan Peres de Oliveira**

Eng. Civil – CREA/SC 155.753-9  
Chefe de Equipe

**Antônio Carlos de Oliveira**

Eng. Agrim. – CREA/SC 032.895-5  
Membro de Equipe

**Sidnei Bosse**

Eng. Agrim. – CREA/SC 030.984-9  
Membro de Equipe